內政部登記證京警字第式零四號 中華郵政登記認爲第一類新聞紙 廣東郵政局執照特字第二八

大光報

廣州版
（總社）
社長：陳錫餘
TAI KWONG PO
(THE IMPARTIAL & ENLIGHTENING JOURNAL)
CANTON, KWANGTUNG, CHINA.

THE NORTHERN KWANGTUNG EDITION .. KUKONG
THE SOUTHERN KWANGTUNG EDITION .. KWANG-CHOW-WAN
THE EASTHERN KWANGTUNG EDITION .. SWATOW

總社社址：廣東廣州光復中路七十四號
總社電話：編輯部：一五七四三
經理部：一五七四三
營業部：一一八八五
總社電報掛號：廣州 七四一一

粵南版：廣東湛江市赤坎光復路
粵北版：廣東韶關風度中路九十二號
粵東版：廣東汕頭市昇平路七十四號
瓊南版：廣東海口新華路十一號

今日出紙兩大張
報費零售每份國幣一千伍百元
（外埠另加郵費）

中華民國二十八年七月七日創刊
新聞紙第二七八六號

河南 西關 成珠家餅 一二百週年紀念 大贈送
良機勿失！由九月十五日起 即農歷八月初一 一連十五天
純正蓮蓉 月餅出世
唐爐烤製 中秋佳節 無上珍貴，裝璜名貴 餽贈親友 光顧請速
注意：西關分店花園茶座同時開幕！
獨家創製 裝璜悅目 小鳳餅 馳名兩百載 風行各大埠
河南 南華中路 電話五〇三三五
西關 第十甫路 電話一五〇二五

國立廣西大學同學會廣東分會通告

陳校長劍修何教務長杰蒞穗大會暨校友聯歡叙餐大會（餐費三萬元）請各師長同學踴躍參加爲荷 茲定於九月十九日（星期五）下午七時假惠愛中路新陶芳酒家

常務理事陳澤棠

國立政治大學 廣州區 招生

（一）學額：法政經濟外交地政新聞系一年級新生共二百名男女兼收（二）資格：高級中學或同等學校畢業高級師範畢業生須服務三年以上之證明文件（不收轉學生及同等學歷學生）（三）報名日期：九月廿四日起至廿七日止（四）報名地點：本市文明路廣東文獻館（五）考試日期：另行公佈（六）筆試科目詳閱招生簡章 口試於報名時舉行 日期兩天 索寄廣州市中華北路二八五號本區招生辦事處 附足郵資 不另函

香港華僑工商學院 展期考試

（一）學額（1）大學部：電機，土木，工商管理，國際貿易，銀行，會計各系一年級新生及二，三年級轉學生，（各系均遵照教育部頒定大學課程及參照英國制辦理，四年畢業，呈部授予學士學位，可直升本院或介紹往國內外各公私立大學）（2）大學先修班一班，奉教部指定辦理，一年畢業，（二）報名（三）考試：九月二十日上午 地點：惠愛東路粵山中學內

校董：朱家驊 陳濟棠 陳樹人 陳紹賢 余俊賢 院長王淑陶

立達中學 招生

本校原爲桂林立達中學現遷穗另行立案開辦因搬遷困難故延誤至今始行招生校董會特設紀念獎學金全體學生一律半費獎勵用待服務社會瘁力教育之意 （一）班額：高初中一年級新生各兩班（二）報名地點：（1）光孝路寧家里本校（2）林肯英文學校（漢民南哥倫布隔鄰）即日開始報名（四）考試日期：由十七日至廿日每日上午九時在本校舉行考試（五）章程各大書店花派

校董：金曾澄 雷沛鴻 麥朝樞 黃中廑 李新俊 黃枯桐 林礪儒 吳康 校長 陳思齊

廣東國民大學招考讀班生

考期：九月廿一日（報名由即日起至九月十九日止）試場：在惠福西路本校第二學院（報名地址同）修業：修業一個學期滿成績及格得就所志願之院系免試升入本大學第一年級第一學期肄業

海南大學招生延期報名

甲，院系：一，文理學院：「1」中國文學系「2」外國語文學系「3」商學經濟學系「商學組經濟學組」「4」物理學系「5」化學系「6」歷史政治學系「歷史學組政治學組」二，農學院：「1」農藝系「2」園藝系「3」農業經濟學系三，醫學院：「暫不分系」乙報名地點：（一）本市文明路中山大學先修班內 2長堤永安堂大廈五樓校學辦事處，丙，報名日期：延至本月十八日，丁，考試日期：改爲本月廿四日起，戊，校址：海南島海口椰子園 簡章備索「索取招生簡章處：（一）本市長堤永安堂五樓本大學辦事處（二）漢民北路三十三號藝昌文具印刷局」

開投車輛啓事：

本部現定于本月十七日上午十時將自置一九三九年道濟牌雪佛蘭牌兩噸半貨車各一輛開投有意投承者請到西濠口廣東省銀行信託部索閱章程參加競投

廣東省銀行信託部啓

廣東省科學儀器製造廠遷址啓事

本廠擴充科學儀器製造原日大南路廠址不敷應用即日遷往本市北郊三元里新廠址本廠一切理化儀器出品修理各件統委托本市漢民路卅四號聯合公司總推銷諸君光顧請移玉至該公司接洽爲感

聯合公司開幕

儀器 機器 電器

專營業務（代理各國名廠科學儀器 代理廣東省科學儀器製造廠出品 代理友聯機械廠機器出品 代理中外名廠生物標本器材）

兼營業務（修理各種科學儀器 設計製造大小機電工程 經營有線無線電工器材 批發新科學方法製造之守衛牌電池）

歡迎參觀指導

地址：漢民北路卅四號
電話：一三三六九
謹於本月十六日開幕所有貨品廉價三天一律八折

訃聞

先慈陳母李太夫人痛於中華民國卅六年九月十五日辰時（丁亥八月初一日）壽終正寢享壽七十歲不孝等隨侍在側親視含殮遵禮成服哀此訃聞

治喪處：廣州市大德路粵光製礦公司
謹定九月十六日正午大殮
十七日正午家奠隨即發引

孤哀子 文博 男 志江 志成 志一 志強 孫 女 燕芳 貴棠 潔蘭 鳳芳 外孫女 女孫 阿妹 李安妮 胞弟 馮永垣 泣告

財政部兩廣塩務管理局招投工程啓事

本局擬在本市文德東路四號原址修建局屋凡曾承建大規模之樓房建築及富有經驗之營造廠商有意承投者可至本局總務科索閱招投簡章幷於九月十五日至十六日携同履歷證件到長堤一二三號基泰工程司事務所登記審核九月十七日領取圖紀標綱並決定於九月二十日下午三時在本局當衆開標

善後救濟總署廣東分署卸第七工作隊隊長馮漢生覽

查該隊長任內經管款項將達二千餘萬元之數尚未報銷及其他各項手續亦未清辦迭經催飭遵辦報核在案惟迄未據遵辦殊屬非是茲自登報日起於十天內回署清理逾期決依法追究幸毋自誤 特此登報通知

署長李應林

善後救濟總署廣東分署前第六工作隊隊長李春明顧國柱同覽

查該隊長任內交代手續未清迭經分別催飭遵辦具報各在案惟迄今仍未據遵辦殊屬非是本署現已結束案懸待清茲限該隊長自公告之日起於十天內回署清理逾期決依法追究特此登報週知

署長李應林

廣東省政府建設廳 嚴限卸長途電話管理所長江友民依法移交通告

查該所長自卅五年六月卸職迄今仍未交代清楚迭經本廳嚴催未據遵辦茲再限由登報之日起至十月十五日止迅將任內經管各項妥爲移交清楚否則依法嚴辦特此通告

中華民國三十六年九月十三日 廳長謝文龍

東莞縣民辦清樟公路招投行車廣告

本路准于九月廿一日中午在清溪新墟本路會開投行車凡欲投票者務希早日到清溪鄉公所取閱章程幷准時到場競投爲盼此告（章程函索即奉）

珠江水利工程總局招投修理挖坭機船

本局現有珠江挖坭機船一艘擬行修理茲定於九月十八日下午三時在本局公開標投有意承投者希於十七日以前到廣州白雲路本局工務處取閱章則以便屆時競投此告

交通部第六區電信管理局招投印刷品通告

茲有電信印刷品一批如有正式印刷廠商自願承攬者可持同營業執照至本市沙面肇和路本局材料科登記洽取各項投標章則參加競投九月十七日截標十八日開標特此通告 局長[illegible]

西南高級無線電科職業學校續招男女新生

班額：高級班六十名 技術班二百名 報名日期：即日起至九月廿日止 考試日期：九月廿一日上午九時起 報名考試地點：海珠中路南濠街本校 本校畢業生學行兼優者由校方負責儘先介紹職業

董事長張發奎 副董事長羅卓英 鄧龍光 校長林郁民 （簡章備索）

教廳立案 金陵中小學招生

級別：初高中一年級新生初高中春秋季各級轉學生，校舍寬敞交通便利足堪求學之需，校址中華中路三〇二號之一，電話一六二四一，本校師資優良大學教授佔半數

校董 孫科 陳濟棠 高劍父 胡文虎 陳立夫 陳若勳 李珮鳴 校長李珮鳴

謝祚蔭律師事務所遷址啓事

本所遷往「西湖路六十八號二樓」電話一六五三一 號親友枉顧及函件投遞希按址賜教

律師莫玉裴代上海商業儲蓄銀行廣州分行暨中國銀行廣州分行向太平南路門牌第十四號中國旅行社又第十六號第十八號第二十號新亞酒店各承租人聲明

據稱：「太平南路現編門牌第十四號中國旅行社又第十六，十八，二十號新亞酒店各舖業前由南華銀行向嘉華人壽保險有限公司設定抵押權嗣由該公司持向我兩銀行轉押關于各該已設定抵押權之舖業自應由我兩銀行收益抵償利息南華銀行現已消失收益權利請代向上開舖業承租人聲明嗣後務將所交南華銀行之租金應逕向我兩銀行繳納否則自誤請代登報聲明」等語合代聲明如右

事務所：西堤大馬路廿八號二樓 電話：一四〇八五

律師唐濟安受任合興祥鑄造廠勝和理髮室常年法律顧問公告

本律師受上開廠店聘爲常年法律顧問嗣後如有侵害其信譽財產營業及一切法益本律師當負依法保障之責特此公告

事務所：長堤虎標永安堂大廈五一〇號 電話一四〇〇八及一五二八五

律師唐濟安受任民生實業股份有限公司廣州辦事處常年法律顧問公告

本律師受上開聘任人聘任爲常年法律顧問嗣後如有侵害其信譽財產及一切法益負依法保障之責特此公告

事務所：長堤虎標永安堂大廈五一零號 電話：一四〇〇八 一五二八五

律師容俊民代合德堂買東華西路第一七六及第一七八號舖聲明

據稱遷中買受莫紹德所有東華西路第一七六號及一七八號舖業連石門楣間格及一切附着物等併全深濶四至面積照土地所有權狀圖爲準經立帖交定訂期本年國曆九月二十六日立契交易如對上開舖業有任何權利主張及其他一切轇轕等情務於交易前來聲明資主理妥一經交易概與本堂無涉等語前來除標貼外合代登報聲明如右

事務所：廣州惠愛中路一六四號二樓

共匪企圖强渡長江 國軍紛向安慶增援

京滬沿綫自昨日起嚴爲戒備 海運部隊曾在烟台試探登陸

【本報南京特派員九思十五日發專電】淞滬警備司令近接情報謂：共匪可能隨時擾亂京滬交通，刻已會同京滬鐵路當局及首都要塞部，決定十五日起，嚴爲戒備，以鐵甲車十二輛經常巡邏京滬沿線，維持治安。

【本報南京特派員九思十五日發專電】皖省戰火蔓延，合肥情勢益緊，今晨合肥週圍廿五里內已有戰事，在西南七十里之防虎山一帶，竄到共匪七千餘，國軍正予攔擊。舒城合肥公路方面，戰事亦烈，桐城廬江失守後，安慶形勢益緊，共匪糾圖强渡長江，國軍刻紛紛自安慶登陸增援，夏威，方先覺均在前線督師。

【本報南京特派員九思十五日發專電】皖西國軍正謀合圍，合路援軍紛紛抵達指定地點，戰局即將轉好。

【本報南京特派員九思十五日發專電】魯西戰事仍在擴大，城，鉅野，梁山一帶，共匪陳毅部，現又集結殘部達六縱隊之多，嘉祥以南曹縣以北發現共匪，國軍正分頭追擊。

【合肥十五日中央社電】沿大潛山肱北鳳雷馬店一帶來犯之匪，經國軍迎擊後，紛紛向西南潰逃，竄陷廬江之匪，分犯舒安，盛家橋，大部業爲國軍擊退。

【本報南京特派員凌雲十五日發專電】聯合社訊：國軍海運部隊兩團，十二日夜在烟台登陸，因共軍砲火强烈，並未建築橋頭堡壘。此訊尚未經官方證實，惟據稱：政府登陸企圖，意在試探共軍海岸防禦之實力，並非有計劃戰略行動，故僅派兵兩團。同時此間軍界方面認爲政府沿山陸海空三方面續施壓力，山東半島共匪必將實行總退却，入隊共匪現已陷入重圍，祇有海口爲唯一出路，因此國軍當局擬盡量佔領山東半島各海口，國軍于最後完全佔領魯東，則共匪在遼東半島及山東半島之間聯絡即被截斷，政府高級將領即可在東北放手進行。

【青島十五日中央社電】國軍十五日向雲山圍攻，匪約八千餘人，憑建築堅强工事頑強抵抗，國軍在猛烈砲火掩護下，奮勇進擊，戰事異常激烈，空軍亦臨空助戰，至下午五時，將虞山完全克復，同時國軍左翼部隊，亦攻下庶頭崖，平里店，沫溝頭，羌山集等重鎮，刻各路國軍正全面向萊陽挺進中。又電：膠東匪軍經國軍旬餘之逐剿，傷亡達兩萬餘，士氣頹廢已極，每日携械投誠者頗多。

【徐州十五日中央社電】鹽城收復後，國軍即緊躡匪踪，西向追剿，同時另路國軍亦由建水向東夾擊，十一日下午五時已將兩地收復。

【漢口十五日中央社電】鄂東國軍追擊部隊，今日上午十一時攻克英山，匪第八縱隊一部向太湖方面潰退，刻主力則出息于英山（東太湖以西地區）。又息：寶河一帶地區之匪今日上午被國軍完全擊潰，殘除向東北方面退竄。十五日空軍于搜索鄂東皖西皖中一帶殘匪，曾在舒城低飛射擊，殲匪甚衆。又竄擾皖南之匪，十五日亦遭過空軍之猛烈轟炸。

【西安十五日中央社電】空軍兩隊，於陝北作偵察飛行時，先後在延川附近之高家溝，大轎溝，梁家河及鐵窗，盧氏，盤頭嶺一帶，射擊集結之匪軍，并炸毀其運輸工具車馬船隻等甚多，劉家

【開封十五日中央社電】竄襲被共匪圍攻後，縣府電台十四日與此間失去聯絡。又豫北封邱縣團隊九月已入駐縣城。鄭州十五日電：伊陽共匪十四日經國軍壓迫，已向西竄去。盧氏共匪刻向西伸發中，潢川仍在國軍手中，並與外間之聯戰鬥甚爲激烈。廬江匪千餘，十三日竄焦爲，刻該處情況不明。

【保定十五日中央社電】平漢保三境區國軍十四日夕一時許解退頑强之匪軍，再度進駐新鎮。

【保定十五日中央社電】蟲匪各縱隊配合地方武力約三萬餘名，此次廣泛滋擾平漢北段及平津保三角地區，共主要目的：（一）牽制國軍出關增援東北，（二）控制河北平原搶掠物資兵源，（三）破壞交通，維持冀晉魯邊道，（四）消耗人力物力，圍困保垣，威脅平津。

立院復會第一遭 向全國商會還炮

對該會刊登廣告將予以制裁 立委選區既已劃定決不變更

【本報南京特派員九思十五日發專電】全國商聯會不滿意立委名額分配，最近刊登廣告，大肆詆毀立法院，今晨立院開會時，各委員咸表憤慨，以商聯會如此藐視立法機關之決議，侮辱詆毀立法院，即是侮辱詆毀政府，如不加制裁，今後政府威信何在？有主張根據商法改選商聯會理監事，有主張國社會部撤銷全國商聯會，最後決議：交由刑法，商法兩委會研究對策。

【南京十五日中央社電】立法院自七月五日休會以來，已屆兩月，今日復會，于上午九時卅分在該院議場舉行本屆第三三三次會議，出席委員柳克述，劉克等一百十八人，孫院長主席，開會時，全體起立爲速故委員陳海默哀，通過下列各案：（一）憲法法規委會報告審查修正（1）國民大會代表名額分配表（2）區域劃出之代表等江西省立委選舉區劃分表。（3）安徽省立委選舉區劃分表。（4）不分區之各省市立委名額分配表。（5）立委選舉罷免法第九條條文及修正立委選舉罷免法施行條例第九條條文等案。（二）法制委員會報告審查刪除統計法第九條第二項，普查法公佈施行後，與戶口普查法抵觸。（三）法制委員會會同經濟委員會報告審查經濟部工業試驗所組織條例案。（四）法制委會報告審查修正內政部組織法第廿二條條文案，修正條文係將會計室改爲會計處。（五）法制委會會同軍事委會報告審查動員時期軍人及其家屬優待條例案，并決定本案通過，呈請國府公佈時，並請現行優待出征抗敵軍人家屬條例明令予以廢止。（六）法制委員會報告審查修正僞船舶登記法第六條，第十二條條文案（七）法制委員會報告審查修正船舶法第六款條文案。（八）批准下列兩條約案：（一）中央航空，（二）一九四七年對義大利和平條約。旋通過臨時動議三起：（一）委員劉志平等提擬請行政院舉辦公教人員生活貸款，以資救急，而提高工作效率案，決議：交財政委會審查。（二）立委選舉區域業經劃定，嗣後決不變更，（三）全國商聯會在京滬各報刊登啓事詆毀立法院，決議：交刑法，商法兩委會研究後再提下次院會。

滬港增加航班 路經京漢桂穗

【南京十五日中央社電】中國航空公司，以滬港乘客擁擠，每週僅有班機一次，不足容納，定自下星期起增加一班（星期日由滬飛港，星期一由港飛滬）（星期四由滬飛港，星期五由港飛滬）所經路線計爲南京，漢口，桂林，廣州，由上海南京轉港票價均爲二百○七萬元。

蘇輪再來 決予扣留

【上海十五日中央社電】蘇聯商船「伊里奇」號月初違反我國政令，擅駛大連，我外部提出抗議，並禁止該輪再來中國後，該案原已告一段落，惟聞「伊里奇」號現又在來滬途中，可能於十六日抵滬，果爾，則我方將予以扣留，蘇駐滬總領事哈速氏十五日曾就此事訪我外部駐滬辦事處有所洽談，將經負責人將外部通令告知並稱：蘇聯若再派伊里奇號來滬，將絕不予以通融，但并不反

立委建議舉辦 公務人員貸款

【本報南京特派員凌雲十五日發專電】立委劉志平等七十人提「擬請政院舉辦公教人員貸款以資救急而提高工作效率案」，辦法：（一）屬中央機關公教人員，請政院轉令四聯總處擬具辦法承辦，屬于各省縣市機關之公教人員，應由各該省市政府轉令省市銀行依據四聯總處辦法承辦，（二）公教人員生活貸款得以房屋地產作抵押，其財產在匪區者得以信用担保貸款，如經收復，仍須扮出相當之財產補辦抵押手續，其無房地產之公教人員，則由政府按其每年薪津所得，酌定相當數額以下，用担保辦法，儘量予以借貸，但如政府認爲有比上更完善者，亦請迅速設法救急，決議：送財政委會審查。

對外貿易會議開幕 粵省報告引起注意

【上海十五日中央社電】全國對外貿易會議，十五日晨九時卅分在中行大禮堂揭幕式，出席江浙贛陝貴川豫湘寧夏台灣魯渝平津漢青等十九省市暨南洋菲西哥等地華僑商會，工業協會，全國進出口貿易協會，全國工商協會，中國國際經濟協會等卅三單位代表一百五十五人，大會主席團，由王曉籟，林華，王敦銘等任主席，大會由王曉籟致開幕詞，南洋代表柱華，小特別提出日貨已再度侵入南洋市場之嚴重性，促請朝野注意，下午三時續開會，由各單位代表向大會報告當地對外貿易情形，並提供意見，僑望政府迅行成立對外貿易政策，進來必須以推動工業生產爲中心目標，創口以活潑農村經濟爲原則，各，並紛起「饑餓出口」政策，竭全力進行之。會中粵代表何雅大會，浙江代表朱惠清提出之絲茶二項提出逐漸整頓情形，尤爲所注目。

中和橋慘案 賽凡尼受審

【南京十五日中央社電】美軍事法庭十五日整日舉行之中和橋慘案，一嫌疑犯賽凡尼上士，曾傳訊中美證人多人，賽凡尼於八月一日之夜對中和橋之情況及名證人目擊慘案發生之前後經過，定明日繼續審訊。

四中全會首次大會

白部長軍事報告（續）

（四）最高國防教育，爲國防大學，訓練優秀官及文官，使成爲高級軍事人才，及國防經濟技術專家，設立特種學校，專業訓練，並成立軍事科學研究院，聘請科學專家從事研究；（3）關于實施概況，軍官學校及軍官訓練班，現已開始籌備成立，陸軍勤務兵科學校，預定明（卅七）年成立高級班，海軍空軍學校亦在籌劃中，參謀學校已開始籌劃，今（卅六）年秋成立，冬可期成立，國防大學預定于（卅九）年成立，軍事科學院已與教育部商洽，先委託各普通大學辦理中。（三）補給制度：補給制度之改革，直接影響官兵之深切福利，間接與第一線之戰鬥力有關，本部曾對此，加以精密之設計，以期建立良好之補給制度，茲略如左：一，財務與經理：過去財物，由軍需人員經理，現任會計立法之精神，對財務與經理分立爲兩個系統，人員與機構皆明白劃分，各有其責；二，預算與財務分立：仿照主計職掌，分歲計，會計之原則，本部及以下各級機關部隊，均分別設置預算人員，辦理預算編審分配監督及支出前之查核證與事後之按期執告，於是本部得以完全控制預算，至會計收支事，則由財務部門主管，并實行軍需獨立，使業務各管，錢出納，並勵行公庫制度，推行實物補給：此項制度推行已久，現在力求徹底改進，三，凡軍器材糧服裝具燃料等，中，力求實物補給，以免委託部隊，諸感不便，或滋生弊端，而共實行，并採取不待各方請求而主管者按照規定與計劃實施補給；四，員兵人數力求嚴密核實，積弊甚深，造經糾正，軍隊吃空，難以清除，本部爲徹底力矯此弊，近更制定人事日報表一種，以後一切給與補給，均以日報表數字爲準，如能順利實施，吃空之弊當可剔除，同時并擬定人馬點驗辦法表，勵行點驗，俾與報辦法相輔而行。（丁）關于剿匪概況：（一）共匪一般情況，共匪蓄意顛覆政府，分裂國家，已爲國共談判勿待贅述，彼在抗戰時間，專門攻擊友軍，于日本投降後，復憑藉外力，得日械之供給，並脅迫人民爲匪，其目下情形如左：兵力約八六〇，一五〇人，野戰部隊六一三，一五〇人，軍區部隊二四七，〇〇〇人，關內約四四，一五〇〇〇人，（二）關外約一六…。自三中全會以來，本部秉承政治指導，一面加緊經濟從事作戰，本年來我忠勇官兵前仆後繼，剿匪之頑强抵抗，匪延安，拼擊滅沂蒙山區匪巢，而奪取共根據地，共初估計對東北勾結蘇軍，降兵之匪軍，亦予以堅强之打擊，劉伯誠匪部，自渡河反撲後，經洛陽之多次進犯，對豫北此次退山西匪部，會予以多次打擊，乃流向大別山附近，正開始中。自政府頒佈總動員法，并改善給與以來，士氣爲之復振，官兵深爲感幸，茲將半年來作戰概況述之如左：（一）東北方面：匪渡松花江進犯五次，二月旬匪以三路向長春進犯，經我擊退後，五月下旬匪徒發動四平街之大規模作戰，匪料合中長路，企圖掩蓋四平街之守兵，陳明仁，四一部隊，爲我堅定作戰約廿萬，現已調整部署，並再有新部之參加，萬，完成一切準備，旋策定北方面作戰之計劃，在（二）華北方面：于以來，有匪攻石家莊，小牛，之二，四月與晉匪太路匪作戰，八月九日以主力沿此攻太原，時于壽陽湯嶺中旬共匪陳賡部，國大別路流匪仍竄出，（三）六月中下旬共匪復犯保定，正定，匪在晉北方面南，宜川，延延，安陸，晉渡，鄄城，宜縣，晉遂部，曁晉北上旬，部進晉一部，延安，安進剿，至進克復延安，經五月初至合水一役，將匪數萬擊潰，又于殘部復因環縣，八月初晉北上援軍與豫林，經我守軍與匪力壁激戰，至廿日匪傷亡三萬（四）豫北潰散。方面，豫北匪半年來會發動作戰三次，首於三月中旬犯新鄉，安陽，繼受創後，即演湯陰，南月將其擊退，其次六月間劉伯誠匪部自陳毅之作戰，經我堅守荷澤，魯西發動攻，晉陳廣一部流竄至豫皖邊境，犯豫西，我正在洛寧一帶阻擊中。（五）山東方面半年來山東方面，曾經多次作戰，所獲戰果亦最大，計擊滅沂蒙山區，打退膠濟路，支解陳毅匪部，茲分述概要如次：（甲）臨沂作戰，二月初南北兵團向魯南進勦，當因北兵團在萊蕪吐絲口受挫，乃從新調整部署，五日克復臨沂（乙）沂蒙山區之作戰，四月間我南兵團繼續向沂蒙山區進勦，首先佔領新泰，萊蕪，七月中旬，于南麻五萬餘匪，將其主力擊潰，殲滅匪五萬餘，魯西者經我圍殲後，所餘殘匪（未完）

一人具三種資格 可爲三種候選人

國代可兼任立委或監委

【南京十五日中央社電】凡一人全具國民大會代表，立法委員，監察委員三種被選人資格者，可同時爲三種候選人，候選人資格全具三種者，同時競選，當選後可否兼任，可否兼任一節，根據國民大會代表選舉罷免法第八條之立法精神，則國大代表兼任立委或監委，當屬可行，而立委監委可否兼任，則各照其組織法，依情形決定之。又某一選舉人具有兩種選舉人資格時，依國民大會代表及立委選舉罷免法施行條例第五條規定，可以自行認定一種，至以一種選舉資格參加國大代表選舉，又另以一種選舉人資格參加立委競選，亦屬合法。

國民黨秘書處吳鐵城于四中全會閉幕後呈辭，但未說明理由，其左右表示：此舉並非自謙，預料可邀中執會批准。

修正立委 選舉條文

【南京十五日中央社電】修正立法院立法委員選舉罷免法第九條條文，及同法施行條例第九條條文，業經今日立法院會議通過，按：立法院立委選舉罷免法第九條于選舉人資格及造具名冊事項，規定選舉前四十日完成，于公告原定四十日，其期間與第十四條規定候選人之登記期間不能配合，故將四十日修正爲五十日，同法施行條例第九條第一項，第二項，一併修正。

蔣夫人 爲東北籌振

【本報南京特派員凌雲十五日發專電】蔣夫人十五日下午七時于主席官邸茶會招待東北旅京人士，到莫德惠，王德溥等，對東北救濟問題，廣泛交換意見，并決定（一）先行籌募流通券十億元，以便振濟（二）請行總撥二十億元，食粮一千噸，撥大部寒衣，（三）推莫德惠徐璵二人即日赴滬與各方洽募振款。

派代表赴日 意見未一致

【天津十五日中央社電】派遣赴日貿易代表團，各方仍有不同意見。頃據工商業協會理事長李燭塵語記者：滬工協已拒絕參加，並有代電致各分會，請一致主張地方分會，津方面尚未接到此項代電，不悉是否拒絕參加，惟天津工協原則上未決定，決認爲代表赴日，須具有條件，似應爲參觀貿易方面，…

國府命令

國民政府九月十三日令：特派戴傳賢爲高級考試及格人員縣長挑選委會委員長，鈕永建，陳大齊，徐思平，賈景德，朱家驊，史尚寬，陶百川，張厲生，俞鴻鈞，李土珍，及格人員縣長挑選委會委員。此令。

國府九月十五日令（一）任命金鼎銘署蒙藏委會委員。（二）任命周昌雲爲林部常務次長。

國府九月十五日令茲續訂各項船舶旗幟，國公佈之。

東北關內 物物交換

【瀋陽十五日中央社電】東北與關內貨物繳納蓋價辦法，當局即將予以廢止，今後採取以物易物辦法，東北五金出口貿易，訂定繳納蓋價辦法，係於關內外貿易開始時，相差極鉅，東北與關內物價運至關內後，可獲厚利，商人利潤內酌取若干，惟自夏以來，東北物價波動極大，

選舉委員 舉行會報

民社即可提名

【本報南京特派員凌雲十五日發專電】中央黨部十五日下午召集赴各地之選舉督導委員，與各省黨部負責…

【上海中央社十五日晚電】民社黨京滬區全國代表大會…行前稱：上海區候選人名單，即可提交政府。

優待條例

勳員時期軍人及家屬

立法院會議已予通過

【南京十五日中央社電】勳員時期軍人及其家屬優待條例，業經立法院會議通過，全文如次：

第一章總則

（第一條）勳員時期軍人及其家屬之優待，本條例之規定。（第二條）本條例所稱家屬，以配偶，直系血親及受其扶養之人爲限。

第二章管理

（第三條）勳員時期軍人及其家屬之優待，由左列各機關辦理之：（一）中央以內政部爲主管機關，社會，財政，教育各部會及其他各部會有關者，爲協助機關。（二）省以省政府爲主管機關，軍管區司令部爲協助機關。（三）院轄市以市政府爲主管機關，團管區爲兵役協助機關。（四）縣市以縣市政府爲主管機關，團管區司令部爲指導機關，各師管區，縣市兵役協會爲直接承辦機關。（第四條）勳員時期軍人家屬請求優待，應向本人家屬所在地之縣市政府或區鄉鎮公所辦理，由縣市政府統計，彙報省市政府。（第五條）勳員時期軍人家屬，應不分本籍客籍，一律優待，其行爲或服務地之縣市政府申請優待，（第六條）…省市政府實施，由各省市政府委員會，按月或分季層轉內政部，國防部備案。

第三章優待種類與實施

（第八條）優待種類，分爲權益，生產，救濟，榮譽四種。（第九條）勳員時期軍人之征召，如爲在校學生及在職員工，應保留其學籍及職業，退伍後，有優先就業之權利。（第十條）勳員時期軍人在服務期間，其配偶或未婚妻，不得離婚或解除婚約。（第十一條）勳員時期軍人應征前之財產，家屬在應征召前出租之田地或房屋，其他耕作或收益，在服役期間或以典田地與房屋，以收回自耕作或出租人不得收回。（第十二條）勳員時期軍人，得因勳員時期之積欠，並以其家屬之…。

貪污！貪污！

李卓敏停職等候查辦 俞白樺亦已扣送法院 李振源解送警局扣押

【上海十五日中央社電】檢舉行總副署長李卓敏貪污案已告成立，並已由監察院咨送行政院，着李先行停職，聽候查辦。監委與本中十五日對記者稱：此案于本月廿五日當就核示，廿八日晨連同證件咨送行政院，故李即行正式停職，至刑事部份，仍宜由監察院轉法院處理。又與俞白樺氏對贈我工業及法院局材料數額巨大，不予分配利用，亦表不滿，繼經檢查證據，已移由行總及法院處理，又太原利用事業，經行總偵察，業經由卅六年…前已扣送法院。

【天津十五日中央社電】蘇北行總管理局長李振源貪污瀆職一案，經此間檢察官嚴厲查辦，已於十三日將李解送警察局扣押中。

陸軍總部奉令設立

裝甲部隊作戰部

美顧問團人員入國防部辦公

【本報南京特派員凌雲十五日發專電】最高當局爲促進現代化國防建設，特令陸軍總司令部成立裝甲部隊之領導機構，直屬于陸總部，與陸軍作戰司令部化裝甲司令一職，有由蔣緯國出任說，行機械化部隊之領導機構，有由蔣緯國出任說。在東南某地設立第二線兵團，規定目前應征新兵，首須經嚴格訓練及實驗，美軍顧問團人員，上週起已分別往各部門常駐辦公，據悉：此係便利工作，爲謀國防部有關各部門職掌及關係須待詳細規定，美顧問團目前主要工作，爲一單位設一小組，集中辦公，國防部各單位有所諮詢，以便…各單位辦公，俾工作進行迅捷。至東南某地的國軍訓練計劃，據悉：須遲至冬季始能實施。

簡報

▽據悉國際難民機構在國設立分署組織事宜，最遲在十月初可望成立，繼續辦理遺送華僑復員事務。

▽台省國內觀光團游烈武等一行七人，十二日抵杭，連日暢遊西湖，十五日觀光杭市工業社教後，晚赴滬。

▽廸化回族人士，爲慶祝馬良駿榮任新疆監察使，十五日舉行盛大慶祝會，情緒極爲熱烈。

▽龍南近郊臨口鄉頃發現計面積八公頃四十三畝，九十二公里之煤礦，均爲無烟煤，估計儲量約廿萬公噸。

渝造紙廠 大量生產

【成都十五日中央社電】渝中央造紙廠規模宏大，出品精良，現由川省府接辦，今後大量生產報紙。

專論

憲政實施時之立法院

陳茹玄

立法權之本身，原只有一種後越性，爲其他各種政府權所不可及者。蓋除憲法時有之規定或限制外，立法機關爲一切政府權之泉源。必先立法而後有法律之執行，解釋，或監察之種種之需，與共機構之設置，必先立法而後機關之組織，事權之分配，人事之考核，刑賞陟黜之施行，及政府一切政令之發布，有所根據。由斯而言，謂立法權高于一切，亦未嘗不可。先進民主國家知其然也，故對于立法權之行使，往往定其限度，或施予制衡。如美國總統有否決國會法律案之權。即在國會（合上下兩院而言）以三分二多數推翻總統之否決時，averriding a veto總統若確信其法之必不可行，事實上仍能不予公佈，故有所謂Pocket veto者。此一例也。又如英之內閣，原爲國會所推選。然苟遇行政立法兩方政見衝突時，國會固可投票倒閣，而內閣亦可以元首名義解散國會，舉行大選，以覘民意，此又一例也。再如瑞士之國會，對行政機關有完全監督指揮之權（瑞士行政採用委員制，委員由國會選舉，英儒政色a.v.D嘗謂瑞士之行政委員，實係國會內之一委員會而已。此論至爲切當。）然其人民有直接複決權及創制權以監督國會。國會所通過之一切法律，經政府公佈之後，三個月內均爲「試行時期」，Probationary period經此時期並無人要求複決，始能完全生效。此又一例也。綜此三例觀之，近代國家不論其採用內閣制，或總統制，或委員制，對於立法機構大都需要一種衡制作用，或保留一種由人民直接行使之監制權。所以防代議制度之流弊。用意至爲深遠，不可忽視者也。

依照吾國今年一月公佈之憲法，立法院爲直接民選機關。行政院須對立法院負責，而行政院院長由總統提名，經立法院之同意任命。（憲法第五十五條及五十七條）看來頗似責于內閣制。然行政院不肯執行立法院之決議或法律案時，「總統可移請立法院覆議，」此項規定又形似總統制。惟「如經出席委員三分之二維持原案，行政院院長即應接受或辭職。」此則與總統制及內閣制均有不符之處。蓋按內閣制根本無須覆議，按總統制則在此場合行政負責人不必須辭職，今立法院之有改組行政院之權，而行政院却無解散立法院之權，此種片面性的政治力量，總統制及內閣制國家均所未見。吾人從此可推想將來立法院之權力。再就同意權而論。美國國會之上議院Senate亦有此權。然美憲係以三權鼎立爲原則。行政，立法，司法各有範圍，上議院絕對不能越。故總統對閣員之提名，不得任意循例通過，極少爲難。事實上總統對閣員之提名，上議院有絕對批准之自由。若在吾國之立法院負責之情形，則不能盡同。行政院應對立法院負責，憲法明文所規定。則行政院院長之能否負責，立法院當然有權判定，且必加以多方

…之考慮。而總統之是否信賴其人，反爲無足輕重之問題。如是則總統朝提一人，立法院可以否決。總統再提一人，立法院可以否決，結果非由總統事先徵取大多數立委之同意，或竟由立法院公推一人，請總統作形式上之提出，則行政院長不易產生。故任命行政院長之權，無異操諸立法院。苟遇中材總統，勢必無法行使其選擇權。惟立法院之馬首是瞻而已。

立法院之組織，依照今年三月所公佈之立法院組織法，定立法委員總數三分之一爲法定人數，會議以出席委員過半數之同意（即全院委員總數六分之一强）可以通過法律，預算，宣戰，媾和，條約，大赦，各案可以行使對行政院之院長（甚至全院委員三分之一弱）或可以議決「移請行政院變更重要政策」。出席委員三分之一同意權（即全院委員總數六分之一）以行使對行政院長之同意權。出席委員三分之一強可以分之二的同意（即全院委員總數九分之一），以使行政院院長辭職。立法院制度如此，吾人尤須極力防止少數人之操縱。在舊國會立法之精神，必須維護民主立法之精神，部之改組，吾國今日政黨利用，以組織尚未健全，均未充分表現其政治家之風度，作組織，黨內意見多缺乏政治修養，在將來之結黨與黨，且往往黨內意見紛歧，黨員多缺乏政治修養，在將來之論，朝野黨派尚未能均充分表現其政治家之作風，立法院中欲求一致如英美政黨政治之宏效。夫豈易言。…恐人雜沓，…紛擾而入。誠有力者負之而趨。即散漫…

意，政治實不安定，此則吾人應加以密切之注意，而思有以預防者也。

總之，行憲後之立法院，非國民大會所能監督。選舉，罷免，複決，創制，等權，）非總統所能解散。非行政方面所能制衡。非人民直接立法權（如複決，創制）所能指揮。非其委員，由各大選舉區各別選出之事。苟非人民發生重大影響，罷免之事，該區選民決不致涉想及於罷免其自己會議，所不立法委員亦將故爲至難能之議員，而定三年之任期屆滿，改選之立法院已爲不可解散之議會，其權之所得人民之位置，因而所能多得之選舉…，之非人則危險實堪憂。故今日之立法委員，必須具有如非多得公忠體國之士，博通廣識之才，而有目的之政治家之風度者，則主張立法委員不同，而尚能一致，之公，共信仰，由此七百委員不同國家第一能使各黨派中之最優秀人才，與行政機構左提右挈，發生至大至剛之力，同時各政黨，尤須整飭內部組織，相輔相成，以成新政治之主張，努力從事於集中黨員意志，多造就有學識有修養之政黨員之政治訓練，以爲爭取人民代議士之光，治家，使立法院不獨爲最高權力機關，且爲全國人才之總滙之機關，則憲政前途，光明無限矣。

美金債票 開始掉換

【上海十五日中央社電】卅六年美金公債票，十五日起已在國行國庫局遞預約券，首開始掉換，并悉本月廿九日在滬舉行，定本月

聯會之經過 鄭彥棻報告

【南京十五日中央團部十五日社電】中央團部十五日舉行總理紀念週，由鄭副書記長彥棻領導行禮後，報告本黨團中全會及中央黨團聯席會議各項決議經過，並說明本黨與統一組織與統一中央…

未必邀准 陳立夫辭職

吳鐵城辭意堅決

【本報南京特派員九思十五日發專電】國民黨中央機構組織委會，今在中央黨部討論黨團合併後之組織問題。

【本報南京特派員】黨部兩部案之意義與理論，大體：吾人目前所應注意者，最力行而不在宣言，在後鄭氏并以研讀總裁現在會各次訓示，完成國統一組織，與全體同志共同勉勵。

我政治改革 司徒大使極注意

善救談判即可獲協議

【南京十五日中央社電】司徒大使十五日稱：中美政府關於聯合國救濟後總署結束後繼續工作之談判，短期內即可獲致協議。大使稱：就此項談判中美雙方已在南京進行一相當階段，美方將若干點修正意見已遞交政府，大使對政府十四日發表之意見，頗盛讚，頗對華提出之聲明，拒絕發表意見，惟「美國對華政策將無更變」，最後稱：渠以最大興趣注意最近政府之改革，「正朝向正確方向之進展」，并

【本報南京特派員凌雲十五日發專電】權威方面透露：陳立夫雖辭意甚堅，然青年部長一職，尚未可知，又有至否能去職，據國民黨人士稱：負責由蔣經國出任說。

各國代表雲集紐約
聯合國大會今揭幕
會期三月出席者千八人
美將建議朝鮮實行自治

「紐約十五日美國新聞處電」聯合國全體大會定星期二開幕，馬歇爾國務卿已開始與美國各代表舉行準備會議，而同時其他各國代表以及聯合國代表，亦均在舉行準備會議。此次大會將延續兩個月或三個月之久。五大強國外長業已到達者，僅馬歇爾與王世杰二人。法外長爲法代表國主任皮杜爾，將于週二抵達。至于貝文及莫洛托夫到達日期，則未曾定，但決于會議期內到臨參加。貝文在名義上率領英代表團，而蘇代表團則由維辛斯基任團長。美代表團代表將由馬歇爾指定在聯合國大會各小組委員會中工作，維氏定週二到達，馬卿本人則出席重要之五十五國政治委員會會議。但即以政治委員會會議而論，馬卿亦將委任其他代表參加討論各種特殊之問題。此次出席參加會議之代表及顧問共一千八百人，地點改在富勒興草地舉行，因該處較成功湖聯合國臨時辦事處之設備爲完備也。

「紐約十四日中央社合衆電」各國出席聯合國大會之代表，相繼抵此，其他已抵此之代表，因其正紛紛集議就行將提交聯合國大會討論之諸問題，對各個國家之政策作最後決定。美國務卿馬歇爾，十三日曾與美代表及顧問等六十人商討終日，計劃大會期中美國應有行徑。杜魯門總統，已授馬氏全權，對馬氏於十四日向聯合國同志會及十七日對大會發表之演說，完全贊同。現抵此之代表計一千三百人，尚有數百人在途。

「成功湖十四日中央社電」聯合國本屆一九四七年大會中之主要問題，將爲：（一）巴力斯坦問題，即五十五國必須決定，聖地巴力斯坦是否由阿剌伯及猶太國家分治，而依照巴力斯坦調查委員會大多數之建議，結束英國之統治。大會並須決定如何實行其決議。（二）巴爾幹諸國問題。美國因欲避免蘇聯在安理會中行使否決權，乃需要大會採取行動，以遏止巴爾幹對希臘之威脅。（三）朝鮮問題：美國將向聯合國大會建議，將朝鮮在國際監督之下，成立自主政府，根據極明顯之迹象，而打破原來將朝鮮置於聯合國託管之計劃。（四）否決權問題，本年大會中否決權之爭，將一如去年，然西方各國既明瞭大會中將不致作憲章上修改，故將使蘇聯孤立，由其自獨支持五強在安理會中之表決權，澳洲則將率領小國力爭否決權之廢除或削弱，但可能之最大結果，無非成立一決議，以使舉世輿論不利於蘇聯，俾不總使用過之多次之否決權。（五）安理會問題，蘇聯與西方國家，在原子能問題上及世界警備軍之問題上之僵局，可能引起激烈辯論，但大會除力謀各國團結少作爭論外，恐將無所爲。（六）西班牙問題，聯合國去年曾要求必須各國撤回駐馬德里之公使及大使，今年或將就此事提出報告。阿根廷將大聲疾呼，因去年聯合國請求各國撤回大使後，該國曾派大使赴西班牙。（七）義大利及拉丁美洲各國家，欲聯合國藉此週年，對和約從寬訂正。

美各城市慶祝聯合國一週年
馬歇爾特發表演說

「紐約十四日中央社專電」美國各城市將於今日起至廿二日止舉行慶祝聯合國週，以表示重視個人對于聯合國之責任。此一週中之紀念，係由美國聯合國同志會主持，其中節目將有集會慶祝與設計徵求簽名表示擁護聯合國等。本屆聯合國週之口號，爲「實行合作，保衛和平，以實行本年之任務，即『你亦在聯合國之內』」。此間本週中最重要之事，爲美國聯合國同志會將第一次頒發服務合作獎，代表奧斯汀，馬卿將要求援救希臘之演說，使免於發表。同時聯合國週正式開幕時，舉行國際宴會，並以彩色燈光照射特別國際合作者，其中後號稱西海岸之有荷蘭之鉅大郵船與自上海空運輸送之中國貨。

美銀行公佈放款數目

「華盛頓十四日中央社合衆電」美進出口銀行八月卅一日公佈之數目中稱：該行借出總額爲廿一億七千二百五十六萬四千三百九十一元零，其中十七億六千一百十五萬五千一百一十三元，尚未收回。公報中並稱：未進出口銀行對中國各公司銀行，發貸款八千六百七十一萬〇〇卅三元，美國商業銀行亦發貸與三千二百二十三萬二千三百五十六元，尚未歸還者，計四千三百五十三萬八千八百卅元。

克里姆林宮
正懷饑鷹之貪婪　待拾取各國屍骨

「美國俄亥俄州哥倫布城十四日中央社合衆電」美空軍名將李根堡克在全美協會首屆年會謂：倘美國保持其強大空軍，渠信不致立即發生蘇美戰爭。詢及美國是否可僅藉增強西歐而解決世界問題？渠答稱：勿忘受命於莫斯科者，仍于全世界各處從事其威脅性之工作。請勿忘克里姆林之赤色法西斯主義者，正準備伸入任何吾人離去之地區。一般皆知克里姆林宮刻正懷饑鷹之貪婪，等待拾取世界各國死亡屍骨，然亦如饑鷹僅能獲取已死及垂死者之屍骨而已。

德國追悼被害人士

「柏林十四日中央社專電」德國各地今舉行追悼集會，紀念爲納粹慘害之一千一百萬人士，今適爲猶太新年，而被害人士中猶太人總共有六百萬人，故以今日舉行紀念，頗爲合宜。各地今舉行會議，舉行紀念揭幕禮等，嗣後每年均將舉行紀念。

廣州受降兩週年紀念

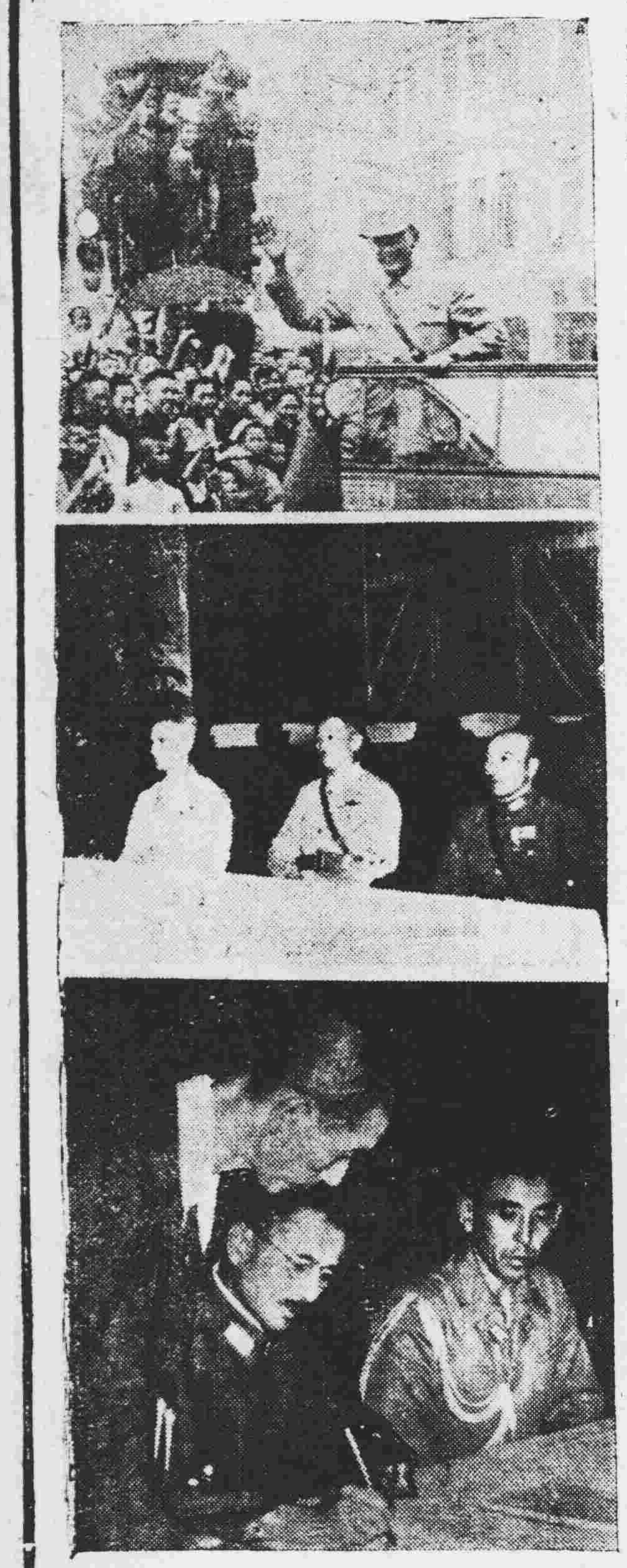

（上）爲張上將回粵之日，乘吉普巡行市面，接受民衆之歡迎。（中）張上將與甘麗初參謀長及美軍代表博文受降情形。（下）日軍投降代表田中久一簽降情形。（李景開攝）

三十四年九月十六日正午十二時，廣州受降盛典在中山紀念堂舉行，受降官張發奎上將，親臨主持，本報在穗創刊，則爲九月一日，記者得躬與其盛，今日爲受降兩週年紀念日，特將當日受降影片刊出，以誌其盛。

昨日起生效
盟國軍隊三月內撤退
義羅匈保芬和約

「巴黎十四日中央社合衆電」據此間官方宣佈：對義和約之批准書，將於明日上午十一時正式交存於法外交部長皮杜爾之官署，預料同時各國對匈羅保芬四國和約之批准書，亦將交存莫斯科蘇外長莫洛托夫之官署。交換批准書時起，諸條約中各款即將全部生效，今後此五國家將不再係敵國，而爲國際社會之一員。按在此期限之內，前屬敵國之戰鬥軍隊必須裁減，賠償必須付出，義大利帝國之將來必須予以解決，盟國軍隊必須於九十天內撤退，移讓土地中之民族必須有所決定。

馬歇爾夜宴王外長

「紐約十五日美國務院專電」國務卿馬歇爾，十四日夜邀宴我外長王世杰，并舉行談話二小時。據悉：馬卿與王外長共談，惟談話性質仍屬外交秘密。

美陸軍奉命保守細菌武器秘密

「華盛頓十四日中央社合衆電」據悉：美國陸軍今遵照高級決策官員之命令，將有關生物戰爭之試驗，保守絕對秘密。若干科學家，認爲此種細菌武器，較原子能尤爲可怕。據權威方面消息：此次政策，係由內閣或接近內閣地位之當局，經長時期會議後決定，而由高級官員命令實施者。實行保守秘密政策之原因有二：（一）對新武器所作之言論，或對美蘇間業已困難之關係，可有惡劣影響。（二）美國欲阻止小漏洞之不斷發生，因在長時期中，此種情形對於軍事安全，較諸一項驚人之間諜事件更爲危險。在廣島及長崎兩次原子炸彈事件後，原子能已不能保守秘密，然細菌戰爭則尚未使世人如是重視，故陸軍方面官員尚欲保守其秘密。

我獲驅逐艦
日艦四次抽籤
尚有掃雷艦隻等九艘　定本月底將駛赴青島

「東京十五日中央社專電」我國在此間第四次抽籤分配卅九艘日本軍艦時，抽得驅逐艦一艘，此爲此次分配中唯一之驅逐艦。按此次分配之卅九艘中，除驅逐艦外，餘爲潛艇、掃雷艦及其他各種艦隻，中美英蘇四國此次各得九艘，我國所獲之十艘，包括該驅逐艦一艘，將於本月廿六日及廿八日駛赴上海或青島，速度較緩各艦，將先二日離此，而速度較大各艦將於二日後趕至，可望於本月尾在上海或青島交付我國。駐日美海軍司令葛里芬監督此次抽籤事宜，據渠稱：大規模抽籤分配日本軍艦事，今日已告一段落，此次可能即爲最後之一次，按此葛里芬稱，若干時日內尚有若干種日本艦隻，將分配予太平洋各國。據息：美國所獲十艦中之若干隻，將駛赴青島，作射擊目標之用，其餘艦隻，改裝爲商船，供當地航運之用。按太平洋四強，此次已抽籤四次，共分配前日本軍艦一百卅一艘。

委內瑞拉戡平叛亂
六十六人被捕

「加拉加斯十四日中央社合衆電」委內瑞拉政府今發表公報稱：茲已將軍人六十六名逮捕，此項叛亂者，陰謀奪取政權，推翻齊拉塔政府。報稱：此項陰謀，因各城市均有同謀者，故已被破獲。此次被捕之官員中，有前總統戈麥斯之黨員，保守黨領袖丹古等。據悉，此次陰謀之總部，設於哥倫比亞，共同謀者有十二人，乃哥倫比亞土著。

亞洲研究所增設東亞班

「紐約十四日中央社合衆電」紐約亞洲研究所頃宣佈：已擴展其學程，另增設東亞班，研究中日韓之歷史、文化及經濟、遠東時事情勢，該班課程爲配合美國最大之教授中國課程之學院。據云：中國目前所處之環境，雖被波及，但吾人對中國之未來，不能忽視，中國將居世界重要地位，吾人必須認識中國，準備中國之安定，觀看一部影片「中國一」，非一看所能認識。該所本月廿九日開課，東方科目授課之課程。

英民航大臣納桑將抵華

「新加坡十四日中央社專電」英國民航部大臣納桑今日下午由此間起程赴華，途中將與澳洲乘機抵此之人士，共同出席一月前南太平洋航空會議，納氏于此次會議，係在考察東方此地航線，頗爲合作。此次會議已開始，將于明晨赴南京，與中國政府進行商談，途經香港。

合浦商會籌開大會

「合浦十五日專電」（一）合浦市商會會員大會，將舉行第三次會員大會，經飭秘書處加緊籌備。（二）海防來人談：越南法越衝突，越南各黨派已趨和緩，可能將向法談判和平。

續建西南大鐵橋
工程合約已簽訂
材料迅速運到六個月內興工

「中央社訊」本市西南大鐵橋工程，戰前已開始建築，並已完成橋墩之一部，光復後以財力物力關係，未能續建，該橋爲溝通西江北岸與本市各省之交通要道，各界特倡議將該橋繼續完成。廣東省市府會同粵漢路局，本年四月間與中國橋樑公司商定建築規程，組織委員會，辦理建築該橋，已於本月八日由省市府合組之委員會與中橋公司訂立合約，各項工程分別由該公司負責。（一）省市府各派一人爲委員，路局委派代表（二）人爲委員，（三）委託中橋公司負責設計及修理，列席會議，（四）所需交通費由路局撥用，借款由省市府按時撥付，中國橋樑公司負責工程保證，設計工程之資本，以百分之五十爲該橋建築材料合約，另付橋樑之工款百分之三十，餘俟工程完成後分期付清。該橋之鋼樑，在廣州附近裝配，即由省市府及路局負責運入內行，汽車、火車、行人均得同時通過，該橋完成後，路局所得之收入，即以償還各項借款，車路各項之完成，中橋公司簽訂合約，同時即開始籌備，材料運到後，即依約六個月內興工。

水災會請政院撥定堤防工程專款
賑米一批分配決定

「中央社訊」省水災救濟委員會，於昨（十五）日上午十時舉行第十六次委員會議，由洗主席代，會議由各組主任報告工作，並討論各案：（一）追認常務委員會臨時動議，提請行政院撥定本省堤防工程專款，並由本會推舉代表赴京，接洽撥款事宜。（二）擬將此項振米三縣，旅衡同鄉救濟分配工賑。（三）廣東全省水災緊急救濟辦法草案，修正通過。（四）會捐款獎勵辦法草案，修正通過。署撥付本會碎米二七一〇〇六市斤，擬配撥水災較重之番禺、順德、中山、東莞、新會、惠陽、增城、三水、南海、河源、高明、德慶、清遠、鶴山、高要、花縣、博羅、四會、五華、潮安、龍門、平遠、懋浦、興寧、雲浮等縣份，每縣米四（除四會、三水、中山等四縣）分撥。

助產士公會糾紛　彭福愛又有聲明

「專訊」關於助產士公會糾紛，彭福愛昨發表書面談話：本會法律顧問陳科長稱：會長當日到會指導選舉，對於選舉等手續，認爲合法，所謂本會理事會議決之違法，並無違反法律程序，則屬不勝駭異，爲指導社會團體之機構，局在國內，仍未有深切了解，社會局應行調查，並請法律保障。

詹朝陽談整飭吏治
縣編制將從新調整　每縣至多五科二室

「專訊」粵省府民政廳長詹朝陽，昨對記者發表談話，今後整飭吏治之原則，如發現貪污，稱職者須及時問題，組織問題，經費問題，人事問題，目前各縣之政治，因組織繁多，縣府各項設置，五科二室，則省府以後各縣，現行科室，將一律改爲五科二室，只設五科，改善待遇，使才能者各盡其才，以便漸次推行。

二〇五師官兵
昨歡送覃異之
該師前晚招待新聞界

「本市訊」二〇五師官兵，昨於廣州台灣青年軍第二〇五師師長覃異之，奉調新職，特於十四日下午假座沙面勝利大廈招待新聞界，由該師長江超介紹，報告該師經過情形，彭師長與張旅長唐參謀長等熱烈招待，由覃師長致詞。該師第二〇五師調升中央第五軍軍長，已奉命赴京就職，該師師長職，由副師長代理。並由青年軍第二〇五師官兵代表，昨（十五日）下午六時，假沙面勝利大廈舉行歡送大會，並舉行聚餐。

張主任勉僚屬
守時守紀守責　不私不貪不偽

「建國社訊」廣州行轅昨上午八時半召集所屬各單位及軍官佐員在新址大禮堂舉行朝會，由張主任親自主持，以「三守」（守時、守紀、守責）及「三不」（不私、不貪、不偽）勉勵僚屬，語重心長，聽者莫不感動。

民社洪少植短期內赴京

「中央社訊」民社黨員洪少植氏，奉南京總黨部選舉所委派爲國大選舉所主任，據洪君表示：派令已收到，短期內即乘機飛滬。

嚴緝私運鎢鑛出口

「專訊」省府以各地私梟走私鎢鑛出口，經令飭警保各地以防止，別于日前嚴加注意，走私鎢砂者，分派警察隊各前往各路線以緝私，并不負官兵與私梟勾結，違法舞弊，以免偷運出口。

申請路權登記月底截止

「專訊」省府以原有路權人及其登記所有路權證件，但至現在仍未申請登記者，爲數不少，限期截止，本月底爲截止期，逾期即以放棄權利論，仍由省府舉辦之，如有持有路權者須向各地建設廳或本府登記，公路處並轉飭各縣府，在下月初開始辦理。（生）

改善公共車行車
座談會決議三點
不得任意扣留司機執照

「專訊」日前公共汽車管理處，邀請市警察局、公用局、車務局、工務局、華南汽車公司、三區各車行、有關機關假座酒家舉行改善行車座談會，由各代表提供改善意見，議決三點：（一）各單位擬具改善辦法，後交公共汽車管理處，各站停留車輛，除指定公共車站外，不准停留，並由市府接納安善辦法，由各單位負責。（二）各市府接辦，行車執行人員發給違反交通法規時，司機到案處罰，以候處罰，但不能任意扣留司機執照。（三）。

陳策競選海南國大

「海口十五日中央社電」國大選舉期近，本島各縣競選人員，已分別向選舉所登記，陳策爲民社黨推薦競選國大代表，洪君表示：「政黨因政見不同而分裂，故對新派本人不願批評」云。

張治中致伊寧方面函全文

「中央社迪化航訊」新省副主席阿合買提江與副主席賴希木江相繼不辭而去後，張治中主任曾致函阿合買提江、賴希木江二人，指出伊寧方面觀點錯誤，並提出五點意見及三項具體辦法。本社已獲悉全文於後：

賴副主席阿合買提江副主席：你們兩位先生不辭而去，局勢演變到了這個階段，我已無法挽回了，我的態度，似乎不得不得已，我不能不到此。持平而論，完全由於你們的撤退，因此我至誠的希望你們……

提出最後的懇切呼籲：

一、我奉中央命令來新的任務，是推行中央已定的「和平統一」的政策，爲民主團結解除多年來的政治隔閡，各民族同胞在商定和平條款的時候，我首先代表中央以中央自動的立場，所希望給予新疆人民應享的合法權利中，有「擁護中央」一條，我只和全省同胞抱着這種意思，一再向兩位先生說明。

生當小能忘懷，自和平條款簽訂之後，省政府改組以後，直至現在中央對新疆的政策毫未變更，並且永遠不會變更，由這一年多來的實行，和平條款忠實執行的種種事實，可以證明，伊寧方面不但未曾履行條款，而且根本沒有表現出誠意。在這一年多中，我爲了使和平條款能順利實施，曾盡了最大的努力和忍耐，期待伊寧方面能夠覺悟，改變錯誤的做法，走上和平建設的道路，而伊寧方面仍然繼續其分裂的行爲，一再違反條款。

二、關於和平條款未履行的事實，是第十條及附文第三區不僅沒有照着規定實行，而且對省府的命令，向不接受，對中央派來的人員，也從不以合法的關係，伊塔阿三區的事實，都沒有照着正常的手續，等等的行爲，而在這些行爲上，始終沒有進一步的表示；至於你們所說的一切，我已看得出來，你們絲毫沒有和平的誠意，任何進一步的辦法，都不可以實現，這是可惜的一件事。（未完）

東江安靖
徐東來談
今後如尚有船隻被劫渠願負賠償完全責任

「本市訊」保安第八總隊長徐東來，日前由東江駐地來穗，出席警保處整編會議，記者昨特走訪，詢以東江近況，據談：東江各地之武力，除本總隊外，有國軍某部隊，維持治安，綏靖地方，本部負責東江博羅惠陽等縣之治安，經已漸告肅清，目前各地盤踞之殘匪，經本部數月來之努力，被擊潰，剿滅殆盡，水陸交通最大障礙已告消除。宗匪殘部雖仍有被劫情事，記者詢以「一月前東江船隻被劫，其原因係由于本部一度抽調沿江隊伍，致共匪乘虛蠢動，集中力量，少數散匪，遂致發生，現經本總隊已由河源至石龍之水路交通增強防務」。彼謂：「此後江東船隻，如以後仍有被劫情事，保證願負賠償完全責任」，又謂：「東江有若干地方歹徒，偽借名稱，以小股偽裝正規組織，據點分散，爲禍東江，現在僅有三二十人之小股土匪，本部已嚴令迅速清除，並加強治安」，東江各縣之情況，良好，對於善後工作，則良好，各縣市政府已分別注意，努力辦理。

陳策（省總工會）定期開會

「華南文化社訊」本省總工會經定本月廿五日至廿七日一連三天，假座省參議會開成立大會，選舉首屆理監事。

近來黃鼎爲勝利，辦理登記目前止，已依照手續向縣黨部申請登記者，計王維同等十人，均有韓漢英、黃珍吾、林廷華、吳敬鞏等六名，鐵漢、黎定安等，臨高有鄭春華、黃國華等，該競選人員多派人在各縣內大事活動，亦有利用宗族力量爭取票數者。

省記者會理監事
昨日舉行就職禮
三首長聯合招待全體代表

「中央社訊」廣東全省記者公會聯合會第四屆理監事，於昨（十五）日晨八時半，在記者公會舉行就職典禮，社會處派黃科長湘南出席監誓，省黨部陶代主委親臨指導，各新任理監事就職後，即舉行聯席會議，十時全體赴行轅省市府之聯合招待，表示歡迎，張主任及歐陽市長先後致歡迎詞，對新聞界協助政府推行政令，表示感謝，並勉各代表致答詞，完善達成「爲政府與人民之橋樑」之任務。陳修事業之賢明措施，表示敬意，陳述記者處理新聞種種困難之點，代表蕭蔚民、中山報林社長伯雅先後致詞。晚七時省府羅主席、丘秘書長、各廳長暨各高級首長作陪，在東山東園招待全體代表，席間相互自由交換意見，情形融洽。羅主席致詞略謂：今日政治與社會，不少病態存在，本人及省府所屬各首長，都歡迎輿論界之批評，與建議，等於病人之歡迎醫生診斷與施治，復員後，本省政治，由省以迄地方，俱獲得廣州以及各方輿論界助力甚大，實深感謝，現在對本省吏治之澄清與盜匪之清剿，已具極大決心，今後于地方基層政治，尤特別注重，極望全省輿論界此後作更大之協助云云。

三首長招待省記者代表會全體代表情形　李景開攝

又訊：梅縣旅穗新……

全國青年會定期在杭舉行

「本市訊」青年會成立迄今，已六十餘年，全國有卅餘市會，百餘校會，爲推動事工，應付時代使命，定十月十一日至十七日，在杭州玉皇山輻星觀，召開第一屆全國青年會幹事大會，全市青年會派定幹事林黃飛立、邵明耀，爲東代表出席。

穗昆開放特快電報

「本市訊」廣州電訊局，奉准增辦廣州（明）昆明間特快電報業務，定每日上午八時至下午十時爲收報時間，由昨（十五）日起開放。

元。關於市區地方，遼闊，原有代理店供不應求，爲普遍利便市民通訊計，決定由下月起遍設各區電亭，以利便市民通訊。

理事會議推定常務

「本市訊」省記者公會聯合會昨日舉行第三次聯席會議，省會記者大會公推丘日下午四時，並歡宴該縣出席代表並即席互推，於昨日（十）下午，在北園酒家，舉行理事會，又訊：花縣記者公會成立大會，推出徐國棟、梁冠群爲常務理事。

希哲、范少階、黃俊成、陳亦俠、會光、丘公衡、張鵬德，議席者公推監事會常務理事。

宋審查復員緬僑
可週內赴港辦理

「專訊」僑務委員會派緬甸華僑復員審查委員宋宇吾，月前來穗辦理緬僑復員事宜，昨（十三）日由港抵穗，將於一週後赴港，渠本人擬於週內赴港辦理，並代表緬僑向港馬地區市百樂門酒店接洽（續）。

連請共匪平自新

「連平通訊」連平縣長以共匪區勳後，自新者有周文淳、林文國、周志泉、周林、周亞福、周亞炳、周亞球、周亞標、周亞泰、周亞耀、周亞浩等十二人，均經本縣府請求自新，現正在辦理中。

穗市點滴

△國民黨廣東省黨部昨舉行總理紀念週，由林委員翼中主席，領導行禮後，由謝委員鶴年報告「最近宣傳工作之檢討與改進」。

△珠江水利局于本月底前增設七個水文站，指定于西洲、貴州、廣西、安溪、廣東、嘉積、龍安、高塘、陽山、長塘等地爲設站地址。

△興寧縣立一中旅穗同學會，昨假新陶芳聚餐，討論該縣國大選舉問題，當推選舉候選人鄭蔚民。

△本市戒烟登記期昨日截止，今日起處犯予極刑。

△湘米一批，約二萬包，由山輪運，約明（十七）日到達省河。

△國府參軍處中將主任秘書方學芬氏，十六日乘機返京。

△粵省財政廳以省財政收入支絀，頃以廣關稅源，已擬具抽收行商營業稅辦法，呈報財部核准，即可開始征收。

△社會局爲組織合作聯合社，集中人力、物力、資金，作進一步驟，下旬在同一步，真正意旨，△市長歐陽駒昨在泛民公園瑞牌樓題詞，飾派成。

廣州市運輸商業同業公會籌備會通告

案奉廣州市社會局社二中力字第（○三二）號批示准組織業於八月十六日舉行首次籌備會議開始辦理會員登記其辦法手續及日期迭經刊登廣州日報越華報及南報并分別函寄通告週知在案茲查申請入會會員爲數尚少恐或間有遺漏及仍持觀望者仍屬不少爲補救及再廣泛徵集會員起見并經二次籌備會議決延長截止登記日期至九月廿日爲限并請[illegible]再登報通告週知如上凡在本市經營運輸業務之公司行號務希踴躍依期限就近登記幸勿自悞是爲荷特再通告週知。

登記地點：（一）清平路陳基四號興昌行（二）西堤馬路五十四號二樓展鵬行（三）六二三路七十一號萬守康（四）抗日中路一○三號信豐公司（五）數桂路十七號二樓耀記行（六）一德東路八十一號二樓統一行（七）仁濟路三十六號西聯行（八）泰康路直街五十號開源行（九）數桂路十九號聯泰行

臨時辦事處：清平路陳基四號興昌行 電話：一一五九九號

廣州市運輸商業同業公會籌備員 唐棒榮 陳坤 陳思喬

奉准備案 同志攝影職業傳習所招生（男女）

半年結業 負責介紹職業

（地址）惠愛東路財廳前同志攝影社內 電話13569

報名處（一）本所（二）長堤同志攝影社（三）下九路大東影相館

教廳立案 忠正高級會計學校招生

高中第一班新生第二三班轉學生（照部頒新制高級班修業九個月期滿教局發証書取得高級職業及升大學資格凡曾任普通中學高中或計政班修業一年者得轉入第二班）簿記班（專利工商界三月畢業）會計班（半年畢業）計政班（一年畢業）會計專科班（每科三個月）各班均夜間上課 詳章備索

報名處（一）豐寧省立第一醫院側本校（二）惠福西紙行路平正會計師事務所電話一九四三○

校長高永康會計師

律師潘林慶代馬德芸 徐卓峰聲明退辦私立羊城小學校通告

據稱德芸卓峰前與韓史超君向呂澤湘先生受讓合辦私立羊城小學校（校址廣州中澤湖洞十二號）由本學期起因意見不合退辦出讓與韓君個人辦理雙方經妥訂承退約據以資遵守嗣後韓君以該校或個人名義對外對內發生債權債務關係或任何轇轕概由韓君個人負責與德芸卓峰無涉至韓君史超倘將該校轉讓別人承辦時其所欠德芸卓峰債務如未履行完畢該承辦人須負清償之責事以及在合辦期間校內一切經常費用均自籌自給倘有用校方名義向外承借并經德芸卓峰同意簽蓋之字據應歸韓君史超個人負責請代登報聲明等語前來合據實代通告

事務所：惠吉西路第八號 電話：一○二八七

中醫 林德銘

國府內政部衛生署核准 兼考試院考選委員會檢覈及格

專門內科擅治喉科

診所設龍津西路劉家祠街三十二號

律師李國士代海軍黃埔造船所招售終止駛用艦船通告

現准海軍黃埔造船所所長張函開略以接奉海軍總司令部准將停泊廣州河南新填地河邊鋼質出海貨船一艘命名海運七號艦長182呎載重200噸馬力約1400匹及停泊黃埔本所碼頭鋼質出海艦一艘命名海防七號艦長185呎載重1000噸馬力約1600匹訂價招售招售程序訂有專則廣州可到黃埔本所取閱港澳則附郵票式千元即行航寄訂期本年國曆十月一日下午一時在廣州大德路海軍聯誼社公開標售價高者得請爲分刊粵港滬各報俾衆週知等由合爲公告中外航商有志發展業務者希留意焉

事務所：惠福東路惠新西街五號電話一一八九一 太平南嘉南堂西四樓電話一五零一零

律師杜如明代關崇彰堂遺失聲明

據稱本堂自置坐落本市河南洪德路洪德六巷門牌十七號屋乙間所有紅契及登記証等在淪陷時期遺失除遵章補辦登記外請貴律師代爲登報聲明」等語合屬實情合代聲明如上

事務所：本市靖海路卅四號三樓 電話一六六三○

律師陳金銘代黎弘 江蘇屏 聲明離婚並與黎慧玲 黎慧琛脫離父女母女關係啟事

據稱意見不合東受訟累茲經親友調處自願解除彼此痛苦計雙方協議兩願離異已往不究嗣後彼此行動絕對自由各不干涉長女慧玲次女慧琛均已長成同時自問自力立生活脫離父女母女關係彼此同意特聯請貴律師簽證並代登報聲明等詞前來本律師查該家庭糾紛積怨深重[illegible]

事務所：廣大路七號二樓 電話一三四三六

律師朱勉躬代關學培買受本市河南紡織公路自編第九號至十八號共吉地拾段告白

據稱邊中買受爲守置業公司自置坐落廣州市河南紡織公路段內紡織路自編第九號至第十八號共吉地拾段深闊四至均照登記圖証爲準經交定立帖訂期本（九）月二十二日交易該吉地如有華洋轇轕或任何權益未清情事務希從速向爲守置業公司總經理區長祥理楚一經交易概與本人無涉等語除標貼外合代登報聲明如右

律師事務所：大南路十二號二樓 電話一五五八七

律師夏楚章代夏發祥買受靖海分局芳記巷二號屋業公告

據稱本人邊中買受招翠個人自置屋業乙間坐落本市靖海分局芳記巷二號上蓋連地深闊四至均照登記圖爲準經交定立帖定期本年九月三十日交易如對上開屋業有業權關係及權利者希于交易前以書面向貴律師聲明異議及向賣主招翠個人理妥一經交易概與買主無涉請代登報聲明等語除標貼外合代聲明如右

事務所：漢民北路卅九號二樓 電話一二八三○

陳書策律師代遠華號買業通告

據稱：「本號邊中買受廣合堂謝昌前向鄧謙益買受自置吉地一間坐落本市陳塘分局段內陳塘南第八號門牌四至照登記圖爲準現已立帖交定准於本年九月十七日交易如有糾轕未清希於期前向賣主理妥一經交易概與本號無涉請代通告」等語除代標貼外合代通告如上

事務所：長堤一九一號（東亞對面） 電話：一七七三五 一一八五五

律師陳英材受上海同仁製藥廠同仁油發明人吳任覺由氏爲常年法律顧問

如有妨害吳覺由氏信譽法益者本律師當負保障之責

事務所教育路興隆西一巷八號二樓

律師蘇漢生代馮福厚買受吉地聲明

據稱邊中買受陳國光所有吉地一段坐落本市豪賢分局轄內雙桂坊第三戶門牌四至面積以確定證圖爲準經立定帖訂本年國曆九月廿五日交易如有王何轇轕或不共有關係希與賣方理妥交易後概與本堂無涉請代聲明」等語除標貼外合代聲明如右

律師蘇重光代李厚德堂買受福元街六號屋業通告

據稱：「現邊中與張炳文買受坐落本市太平區連元街內福元街第六號屋業乙間坐南向北深闊四至均照登記圖爲準所有上蓋連地四圍磚牆瓦木石門門閘窗門一應俱全經立約交定訂期十月一日交易如對上開屋業有業權租賃及抵押權關係或担保等轇轕希於交易期前與賣主理妥一經交易概與本堂無涉請代登報標貼」等語除標貼外合代公告如右

事務所之德東路三號二樓 電話一六四九五

高承元律師執行業務通告

前最高法院推事高承元博士復員後仍回廣執行律務辦理民刑訴訟及非訟事件特爲介紹

介紹人 胡毅生 徐景唐 陸幼剛 張發奎 華振中 伍觀淇 官其慎 麥朝樞 何礪天 陶林英 陸匡文 梁撫平

事務所廣州市惠愛西路十二號之四二樓 電話一○○五一

律師鄺和歡代黃澄波聲明買受漢民北路一一五號舖業

據稱茲買受五福堂張大年自置吉舖乙間坐落漢民分局漢民北路門牌第一一五號所有上蓋連地及騎樓地皆一切附着物俱全照登記完整証爲準經交定立約訂期九月廿八日立契交易如對該舖業有任何轇轕希於交易前與賣主理妥一經交易概與買主無涉除標貼外請代登明等情合代聲明如右

事務所：廣大路廣六一巷[illegible]

鄭鐵公律師代表郭敦厚堂法定代理人郭英殊買屋徵詢公告

據郭敦厚堂法定代理人郭英殊稱現邊中買受余永福所有本市逢源分局段內逢源路一二二號之二號之一相連屋二間深闊四至照登記圖所有上蓋連地四圍墻壁一應俱全已議定立約定期本年十月四日交易特請代登報徵詢如對上開屋業有業權關係及一切法律轇轕希于交易前持同証件到貴律師事務所聲明異議或與賣主理妥逾期不得藉詞滋生異議損害業權

事務所文昌路興賢坊廿一號 電話一四一○五

律師彭超齡代李德恩買受東山梅花村三十四號屋業乙間及相連地兩段聲明

據李德恩稱邊中買受馮敬文所有原日松崗模範住宅區街四十三號四十四號現屬東山梅花村三十四號屋業乙間及相連地兩段共一百四十一井九十三方尺九十四方寸坐落本市東山梅花村上蓋連地四圍墻壁門窗一應俱全（上蓋契遺失）業經交定立帖准於本年九月十八日立契交易如對於上開屋業有任何轇轕希於交易期前與賣主理妥除標貼外合代聲明如右

事務所：小北路一七五號之一二樓

律師林芝榮代黃廣賀買屋聲明

據稱：本人邊中買受李琦斎吉屋乙間坐落廣州市黃沙分局恩寧路永慶一巷門牌二十二號深闊四至均照土地登記圖則爲準經交定立帖准於本年國曆九月卅日以前立契交易如對上開屋地有來歷不明瓜葛轇轕典按借揭及一切糾紛務于交易期前向賣主同中理妥一經交易概與買主無涉請代登報標貼外合代聲明如右

事務所：一德西路四一四號二樓 電話：一○五○四

律師劉君厚 王匡中代李存中堂買受東山龜崗三馬路左至第十號右至第十四號門牌未列號吉地聲明

據稱「本堂邊中買受黃幸西承父黃道興遺下吉地一段坐落本市東山分局段內龜崗三馬路左至第十號右至第十四號門牌未列號深闊照土地登記圖爲準業經立帖交定訂期九月廿四日立契交易如該地有業權糾紛共有關係或任何轇轕務須於交易期前與賣主理妥并函知本堂律師否則一經買受概與本堂無涉請代登報聲明」等語合代聲明如上

事務所西湖路八十六號 電話一○七六九號

梁宗武律師代合崇義堂買受晏公街三十六號舖業公告

據稱：「本堂邊中與部陽嘉上九會代表人黨子均買受本市太平分局轄晏公街門牌三十六號（原日三十二號）鋪業乙間所有上蓋連地四圍墻壁及其地一切附着物等俱全深闊四至悉照土地局登記確定證圖照爲準經交定立帖訂明本年九月十九日交易如有任何轇轕未清希於交易期前與賣主理妥一經交易概與本堂無涉請代登報聲明」等語除標貼外合代聲明如右

新事務所：一德中路二七四號三樓 電話一六三六八

律師葉仲暉代梁安發紙行再次警告偽冒八角（貞猛英雄）商標出品機製乾切烟紙聲明

據梁安發紙行司理梁庭平到稱：「本行始創機製乾切烟紙出品精良，風行百粵向以八角（貞猛英雄）爲商標，辦理註冊在案。詎有不肖之徒，偽冒本行上開各種商標出品，魚目混珠，運銷各地，前經登載各日報警告偽冒本行商標之人，杳竟圖欺騙他人，爲造或仿造，已登記之商標商號，及明知偽造或仿造之商標商號之貨物而販賣或意圖販賣而陳列於法均有科刑罰文條除呈請有關機關及派專人緝拿究辦外，嗣後一經發覺，緝獲偽冒本行出品上開各商標時，當即解送法院，律以刑法第二百五十三條，或二百五十四條之罪，請代再次警告」等語，合代聲明如右。

梁安發紙行地址：總行：廣州市杉木欄一○五號 電話：一四五一八 支店：曲江民族路第六十五號

葉律師事務所：逢源路中約第三十四號 電話：一七七五八

聯合法律事務所 律師范伯訪 劉湜均代雙利堂買屋通告

據稱雙利堂法定代理人楊英泉邊中買受坐落本市靖海分局段內蘇慶坊門牌四十三號吉屋一間四至面積照土地登記確定證爲準所有上蓋連地門窗木石樓閣間格電燈水喉等項俱全經立約交定准本年國曆九月廿二日交易對上開屋業如有典按糾紛共有及任何權利關係請於期前向賣主理妥一經交易概與本堂無涉請代標貼及登報聲明等語除標貼外合代登報通告如右

所址惠愛中路十四號 電話一三三四八○ 一德西路五○二號二樓 電話一七七九七

律師陳英材代永福堂買屋聲明

據稱本堂邊中買受合益堂陳實珍前向何潔如自置坐落本市西禪分局興隆社門牌（原日四十一號）現編第二十六號屋乙間上蓋連地深闊四至照原契登記圖爲準經立定帖訂明於本年九月二十日交易該屋業如有糾轕關係及一切轇轕等情請於期前與賣主合益堂陳實珍理妥一經交易概與本堂無涉除標貼外登報聲明等語前來合代登報聲明如右

事務所：中華中路二三一號 電話一二二四七號

律師霍崇典代市僑吳紹德堂本會千益會等所屬各房及報業等遺失契證聲明

據稱「本堂會等所有管業各項契証均於淪陷期間遺失除呈請補發外請代登報聲明各契証作廢一等情前來合代聲明如上茲將遺失契証田畝所在面積及業戶名列后

田畝所在地	面積	業戶名
烏道沙園	六畝四分	紹德堂
同	十一畝	同右
同	十畝	報本會
同	九畝	同右
同	二畝	千益會
同	五畝	敦議堂
同	四畝五分	伯肖堂
同	十畝	竹所社
烏道沙大涌口潮田	八分	千益會
上東涌老深瀝墨字園田	七畝	同右
大蘊狗口尾園田	四畝五分	同右
陳涌圍田	四畝	同右
狗屎壆潮田	六畝五分	同右
北基四錠頭潮田	十畝	同右
浮洲沙細戚角圍田	二畝	同右
浮沙沙灰爐腳圍田	六畝	同右
大朗圍田	二十二畝	報本會
大穗圍田	四畝	同右
烏姿塘古渡潮田	三分	紹德堂
源心潮田	二畝七分	同右
南沿澳基田	五畝五分	同右
深涌東頭灣圍田	五分	同右
東頭灣外圍田	二畝	同右
沙爐基外涌潮田	三畝	同右
沙魯花魚圍田	四畝五分	紹德堂
平洲勞沙圍田	六畝五分	同右
深涌網戚貴地塘圍田	七畝九分	同右
入龍洲圍田	六畝三分	同右
福德洲圍田	六畝	同右

事務總所：廣州惠愛中路二○四號三樓 電話一三四九八 分所：市橋大東路五十八號二樓 電話二一

律師霍崇典代廻瀾谷埠業約會業整理委員會催陳永康公告

據該會代表到稱：「查本會所有坐落本市九月宮前社門牌第三十八號及第四十號舖屋之契証曾於民國二十二年間抵押與永和公司陳永康君造淪陷後陳君所在不明惟本會早經贖回該項舖屋亟須取回契証辦理一切手續惟遍查均不知其住址請代登報催告陳永康君於七日內到貴事務所洽商取回上開屋契情事或登報將地址告知以便本會派員接洽否則即代依法辦理」等情前來合代公告如上

事務總所惠愛中路二○四號三樓 電話一三四九八 分所：市橋大東路五十八號二樓 電話二一四六

光復律師團 羅君籌代鄭乘舡 張翰 志富堂買地通告

據稱：「本堂邊中買受鄭乘舡一自置屋地乙段坐落本市陳塘分局段內西濠街八十二號面積照登記圖經交定立帖定期本年國曆九月廿八日交易如有任何轇轕未清希於交易前向賣主理妥一經交易概與本堂無涉請代通告」等語除標貼外合代通告如右

事務所漢民北一三一號 電話一○五六七

振興國貨

挽回利權

雙箭 老牌

大華鉛筆

出品種類 紅藍 拷貝 木匠 HB BB 6B

質料精良 媲美舶來 歷史悠久 風行中外

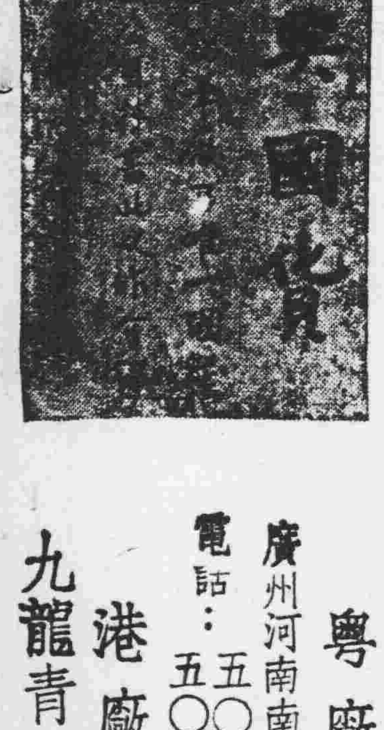

粵廠 廣州河南南華中路 電話：五○一○三 五○四八三

港廠 九龍青山道

直運九龍外銷桐油　經部修正檢驗辦法

【本市訊】市商會昨奉廣州商品檢驗局訓令略謂：現奉經濟部九月四日訓令，略以前據該局呈，以准中國植物油料廠九龍辦事處函請派員赴九龍檢驗，由粵漢路直運九龍出口桐油，並擬定暫行辦法，請鑒核備案並示遵等情，查派員赴九龍檢驗外銷桐油一節，尚屬可行，茲將原呈暫行辦法，酌予修正，合行抄發修正由粵漢路直運九龍桐油檢驗暫行辦法一份，令仰遵照，並轉飭各行商遵照，茲誌該辦法如次：（一）本局應中國植物油料廠九龍辦事處之請，為便利行商運銷起見，凡由粵漢路沿綫各地直運九龍外銷之桐油，得暫依本辦法辦理。（二）本辦法之規定，以在九龍報驗桐油，以由粵漢路直運九龍外銷者為限。（三）行商運由粵漢路運九龍之桐油，須於事前覓具本市殷實舖保到局辦理申請手續。（四）前項申請核准後，行商應到局辦理報驗繳費手續，並領取臨時放行證、報關憑單，辦理報關手續，憑證運運九龍報驗。（五）行商憑臨時放行證及報關憑單，及檢驗通知書等件，憑單由海關截送本局備查。（六）桐油運抵九龍後，行商應持檢驗通知書及臨時放行證，報請本局駐九龍人員檢驗合格，發給證書後，始得外銷，在未檢驗完竣前，應存指定之倉庫。（七）行商請求覆驗，得逕向本局駐九龍人員申請辦理。（八）行商違背本辦法第三、四、六各條之規定者，依法處罰。（九）本辦法未規定之事項，依植物油類檢驗施行細則辦理。（十）本辦法自公佈日施行。

土谷略疏成交暢　米價淡後市轉穩　昨日成交二十餘萬斤

【專訊】昨日谷米來量略疏，存糧充沛，北江米價跌後轉挺，北江到谷二十餘萬斤，東欄到谷二十餘萬斤，市橋、江門、石岐只到四百餘包，連存棧，商購力稍强，貨共成三十餘萬斤，穀價微揚二十元一担，[illegible]沙基糧食市場方面，交易亦暢，對於批發零售，仍未辦理限[illegible]……（商）

港紙一度激升，港紙普遍並升，沉寂，來物價上升，勢甚軟，化，昨日桐油回跌，港幣一百十四元，北成……

油茶油成一百五十七元，西江茶油成一百五十三元，菜油成一百〇六元，港滙……縮出口商忍手採辦，預晚盆已呈懈狀，……料今日有回跌之勢，……揚，突成三百六十二萬元，五棓子中成十五萬元。（商）

與魏德邁的書面聲明

……外滙管理及貿易辦法，並有適當前政府新頒……存該雜誌集體討論……

粗砂慘淡　洋麵續升

【專訊】省營粗砂糖，青黃不接之候，去途乏力，洋砂侵銷，按九十萬元，牌干包成八十五萬元，花包成八十六萬，榴花嘜干包成八十萬元，……客斟盤，概可想見，昨日五羊牌……前跌三萬餘元一担，……元，湘、鄂、市情一蹶不振，……家早經購足，……船牧童成五十五萬五千元，萬年青成五十五萬元，……陽庄成六十二萬元，散庄成五十五萬元……（商）

粮市管理處　今遷珠璣路辦公

【專訊】粮食市場管理處，自六二三路火警後，暫假大同路均安號為臨時辦事處，茲定今（十六）日遷往珠璣路新址辦公。

該刊內容有我國名經濟學家馬寅初氏之專論一篇，新外滙貿易政策……

昨日申電外滙　高價市提升漲

【專訊】昨日本市指定銀行結滙外滙，因申市電價高，係港幣升提，而港滙漲，買進七五五，……二〇〇，〇〇〇，售出七四五，英鎊買進一一一八，售出一一一三，六八〇〇，美鈔買進三九四，售出……八四〇〇，又悉：上海各種外滙牌價均未有更改。

卅七期出版「經濟導報」

【本市訊】香港工商界暨各報經濟記者合辦之「經濟導報」週刊第卅七期，頃已運抵本市發售。

中紡大量配售　花紗布疋回卸

【專訊】中紡公司廣州辦事處，昨日配售色紗，花紗，多屬幼支貨，……勢影響，南市花紗市場……點配出，對子價，亦跌六七千元一扎，……情探錄如下：四十支日光紗每件售價一千八百五十元，十支藍鳳紗一千八百……八十萬元，雙股藍鳳紗一千……五十萬元，光紗二千七百萬元，八十支彩球紗五千萬元。（商）

民營紗廠提議組織　紗布聯合外銷機構

【上海訊】棉紡業榮鴻元等，於戰後紗布輸出，極受限制，……紡織業前途，爲爭取國外市場，……

港紙價回卸　收市七六九

【專訊】昨日港紙價已回卸……

純錫菜油挺　桐油棓子淡

【專訊】土產出口……

可轉口白報紙　成四十五萬元

【專訊】洋紙來途，……

改良本省絲業　中蠶公司設大規模絲廠

【本市訊】中蠶公司技師國及李憲廣州辦事處主任楊星嶽……

各行商情表

九月十五（下列物價法幣本位計算）

穀米類（改用市秤計）

品名	價格
新齊眉米上	廿七萬三
牙粘米上	十九萬五
銀粘米上	廿三萬四
絲苗米上	廿五萬八
七祖種米上	十九萬五
新興白米上	廿萬〇六
粉雪米	廿一萬八
大糯米上	廿二萬五
早米上	十七萬七
藏米上	十七萬八
洋粘谷	十六萬五
絲苗谷	十六萬八

油麵類

品名	價格
土榨生油	卅五萬四
新灣生油上	卅五萬元
坊子生油	卅四萬五
北打茶油	一百廿萬元
桐油桶庄	八十九萬元
土榨生南	廿六萬五
灣生南	廿六萬元
大豆餅南	廿四萬三
東江茶南按	九萬二千
月嘜出料	六十八萬元

鹽類（包稅担計）

品名	價格
沙抓上	廿八萬元
汕尾	廿六萬五
平鄉	廿五萬五
烏石上成	廿七萬元
三丫	廿九萬元

糖麵類

品名	價格
榴花牌粗砂	八十萬元
五羊省營幼砂	八十五萬元
頁尖白糖中	六十二萬
市橋片糖中	四十六萬
百五鵝英文麵	六十二萬
勝利麵	七十八萬元
萬年青麵	五十三萬五
兵船麵上	五十五萬五

豆類

品名	價格
九龍黃豆	卅二萬元
樂昌珠黃上	四十萬元
黃陽黃豆上	廿九萬二
北流上	廿二萬八
北江肩豆上	卅七萬五
美國烏豆上	十八萬五
洲蠶口上	十八萬五
內江青豆	廿八萬五
北江紅豆	卅九萬五
西江竹豆上	十六萬元

火柴類（包稅計）

品名	價格
勝利牌	三十萬元
醒花牌	卅一萬元
如意牌	卅四萬五
游泳牌	卅三萬元
三角牌	卅二萬五

洋紙類

品名	價格
歐美出品白報紙（中國）	一萬九千
（歐洲）	一萬九千
雞皮紙	一萬五五
歐洲新聞紙	四十五萬
白報紙拈圖	廿四萬元
白打字紙	廿九萬元
二號紙	五十萬元
油臘紙上	五十萬元
玻璃紙	三百廿五萬
烟仔紙餅庄	三十八萬

土紙類（上貨）

品名	價格
細紙玉扣	十八萬元
特號	十七萬元
二號成隆	十五萬五
三號成發	八十七萬
龍南東庄新	百廿萬元
南雄東庄五手	五十萬元
頭印頁尖	七十六萬五
和平東庄新	九萬一千
貝嶺中包新料	百卅二萬
長江頁信三印	六十一萬
長江草紙四印	[illegible]
鐵口南扣新料	七萬五
大新京方新料	九十二萬
南雄玉扣上	十二萬二
花口山貝上	三萬六
丁班重桶新	廿萬〇五
南山京文新八	十四萬元

紗綢布疋

品名	價格
土絲（両計）	一萬二四
金記隆桂香紗	七十三萬
公記隆素綢	五十六萬元
永大綢	五十三萬
十支富貴紗	卅五萬
廿支新金城	卅六萬九
廿支特金城	卅八萬五
廿支新雙馬	卅六萬八
廿支雙馬紗	卅八萬
卅二支鐵鳳	四十四萬六
卅二支鐵月	四十四萬四
四十二支藍鳳紗	四十八萬五
四十二支金鳳	四十九萬
水鴨棉布	四十七萬三
12磅細布	四十八萬二
士林藍布	一百〇五萬
四君子嗶嘰	五十九萬元
陳真玉白布	四十四萬
金水陂白布	四十三萬五
陳豐漂布	六十一萬元
湘棉花上	二百一十萬元

華洋雜貨

品名	價格
鷹桃黑線	六十八萬
飛輪牌車綫	五十四萬
正抓鷹車綫	一百五十萬
金鷄香皂	六萬七千
利劑藥皂	五十四萬
萬利藥皂	四十萬元
固齡玉牙膏	廿七萬元
先施牙膏	六萬七千
18寸飛魚帕	三萬二千
三八雙手巾	六萬六千
一骨雙兒襪	八萬三千
二磅金錢水壺	五十五萬八
二磅金龍水壺	五十三萬
二磅金錢暖壺	十九萬八
三鵝縫針	廿四萬元
三個九啤油餅	一萬五千
四十支雙馬笠衫	卅二萬

海產雜貨

品名	價格
西白果	四十二萬元
福冬菇	七百卅五萬元
草菇頭上	五百六十五萬
沙井蠔上	四百六十萬元
德字絲上	九十二萬元
白洲蝦上	一百六十五萬
川云耳	二百九十三萬
烏石瓜	一百五十五萬
羅崗鮮栗	六十萬元
暹白椒	二百九十萬元
西山欖紅	三百〇九萬
太平蝦	三百八十萬
禾蟲干	二百八十萬元
海口尤魚	四百四十萬元
元貝	一千一百萬元
預蔴片	二千二百六萬

工業原料

品名	價格
上白花士令	八千二
黑桶花士令	四千元
月嘜哥士的	千七百元
馬加地梳打粉	九十七萬
星州鄉油	一百八十萬元
楓膠澳州	六十二萬
月石粒成	五十一萬
陳牛油按	一百四十萬元
火酒成	六十一萬元
硫化石五域	一百六十萬
硫化元青黑桶	九百八萬
三城牛漂粉	二十萬元
士叻片新貨	七百元
木桶食粉	四十四萬
紅凡成	四百萬元
白凡有稅	十九萬元
白石膏	九萬五
桃膠綠	九千元
硫鹽	五千二
木桶白蠟	一百六十萬

燃料類

品名	價格
亞加亞黃電油	百〇七萬
亞加侖散電油	七十七萬
亞加紅桶火水	百五九萬
美孚火水	廿五萬四
茶色油渣	四百廿萬元
黑油渣色	三百廿九萬

球國有戰事　建華今出師　皓輝首應戰

【本報專訊】香港建華足球隊，由湯錫君領隊，一行十餘人，昨（十五）日已由港乘早車抵市，其餘球員亦于今晨由港赶來，一部份球員在本市勁旅皓暉隊首戰（市警），定今日下午六時一刻，首戰本市勁旅皓暉隊，十八日對市警（市警如人馬不齊，則改由紅隊應戰），十九日戰市聯，成績極佳，為香港一流強隊，此次來穗出戰以來，香港好手組織，隸屬小型球圈內之表表者，茲將兩隊名單介紹於后：

建華隊：湯錫、梁國富、秦順景、張浩斌、王子雲、文燕祺、文廣南、鄧松盛、張社恩

皓輝隊：陳紹球、袁耀林、盧德勝、羅漢生、黎輝、劉松坤、莫振華、曾培福、胡昇平

北大同學會　改選理監事

【中央社訊】北大同學會昨舉行全體會員大會，並改選理監事，結果推選王陸沛、文匯黃邵、……李揚、……

嶺大恢復　美交換生

【本市訊】嶺大戰前曾有美國交換學生七十二名，從事在該……

教授年功加俸　規定每月廿元助教十元　教部呈准政院公布施行

【南京航訊】各大學及獨立院校教員新俸，最高級以六百元為止，教部近因各校請予提高，特呈准政院訂定年功加俸辦法，規定各校教員，該項辦法，規定各校教員，於學年終了前一個月，由學校造具名冊，呈送教部備案。經審查合格，教學成績列一等，或成績列二等，連續二年者，得給予年功加俸，給予年功加俸之教員，教授每月廿元，並得按年遞晉，但連同本俸不得超過三百六十元，副教授每月十元，……講師不得超過二百六十元，助教不得超過八百元。

廣大學生不滿　校方超額收費

【專訊】本年度廣大學期收費，當局竟超過規定數目一萬元……

牙科講座叢輯　第一集已出版

【本市訊】本市牙醫師彭少存主編牙科講座叢輯第一集，已出版，內容豐富……

特種考試　延期報名

【本市訊】本年高等考試初試特種考試及第二次司法人員考試……

聚賢中學　昨日開課

【民權社訊】本市私立聚賢中學，經已招足新生名額，……

省立工專新生放榜

暨大放榜　錄取三八八名

【上海航訊】國立暨南大學三十六年度新生，業經招考，各院系錄取新生名單……（名單從略）

教展會　廿一閉幕

【南京航訊】教育部主辦之教育展覽會，……

零一訊

△市小學聯誼會定本月全體會員大會……△教育局近核准……

新合和渡　三埠廣州　遷泊碼頭啓事

本渡向灣泊富益碼頭，現為利便貨客上落起見，定於國曆九月九日（即農曆七月廿五日）改泊西濠口太平南對面聯合碼頭，諸君惠顧，希為留意。

船期每日下午二時啓行

中原船務行　廣州太平南九十號二樓　電話一六六八六　新昌新華路一〇二號

農曆	由廣州返三埠	由三埠往廣州
七八月份	上初二 八五二　中十一 七四一　下 九六三	上 九六三　中 八五二　下 七四一
九十月份	上 九六三　中 八五二　下 七四一	上 七四一　中 九六三　下 八五二
十一十二月份	上 七四一　中 九六三　下 八五二	上 八五二　中 七四一　下 九六三

勗賢個別數理

招生　升大捷徑……（廣州河南洪德路岐興中北約十五號）

聖約翰英文學校招日夜班新生

續招各班插班生　校址：大新西路四六六號

晨光小學校暨附設民衆夜班招生

免半費　校址中華中路維新北路師古巷　董事長伍仲武　校長蕭耀芬

廣州市輪船商業同業公會召開會員大會通告

……理事長潘月樵

僑運快捷鐵輪

廣州海口定期班
速率十海里　載重五百噸　船泊黃沙河面
準期九月十六至十七驗貨，九月十八日清關，九月十九日開海口
船倉堅固　客位舒適
接載處：恒發船務行代理　地址：西堤大馬路五十號　電話：一〇三六五
售票處：本公司廣州辦事處　地址：六二三路一〇八號　電話：一四二一五
香港僑運輪船有限公司啓

新書預約——醫學博士朱師晦編著　最新瘧疾學

內容包括病理解剖、診斷、鑑別診斷、新法治療、預防等，全書十餘萬言，插圖三十餘幅……
原價：國幣八萬元；預約：八折計即陸萬肆千元郵費加一
預約日期：自卅六年九月一日起本市至卅六年九月底止，外省十月十五日止　出書日期：三十六年十一月
預約地點：1.廣州市惠愛中路新民路49號新民藥房　2.廣州市大德路廣州總醫院　3.漢民南路接官亭惠安醫院

周達文　專醫心氣腸胃痛　吐痛　脹

醫務所：廣州大德路八十一號二樓（大德戲院對面星洲酒店左鄰）……

鳴謝黃純青女醫師

……特此鳴謝　并告病者知所問津　黃醫師診所設抗日西路六十七號

火流

從「作文章」說起

聖愚

釋「趁火打劫」

肅風

生活安全

大牛列傳（18）

老弓

詩畫集

勘正

珠海明月

半月郎

【684】

第十回　飛車夜月，艷骨碎青山；倚棹橋虹，龍顏羞綠水

語絲

「若徒以『過去』炫耀於人前的，不過是殭屍的餘毫沒有生意，意義的玩命。」　——莫洛亞

「史有必然之理，誰說過『會倒』退的麼？」　——羅素

千年勝蹟 冰國之都

郊外景色　宮殿建築　旖旎情調　湖風欲醉

冷飲熱品　咖啡西點　凍藏時菓　原奶雪糕

九曜園　教育路大華戲院右鄰

遺失啟事：本人昨日遺失廣東省政府三〇二號銅質證章一枚，特登報作廢。鄭飛鵬啟

大華　今日三場　兩點半・八點・九點半

明日換演　鐵騎劫美

出谷黃鶯　丹娜德嬪　△抗音　△高歌

最後一天

都為了他

查理士羅頓合演

下期各界要求重演　鐵騎劫美

野風

派拉蒙公司激鬥緊張名片

雷米蘭　波烈葛達　尊榮　蘇珊希活

四顆天王巨星聯合大會串

注意提早開映時間

新華　中華

一點半・三點半　二點正・四點正

六點九・八點九　七點三・九點三

全部五彩

偉大場面　美麗景色　火速定座！

海上鬪風　沉船沒卅　月黑風高　海盜殺人　兩雄爭美　洞房血戰　潛水探屍　苦門怪魚

廣州行轅新聞處主辦

青年軍二〇二師五〇二團新青年劇社演出

五幕歷史古裝名劇

大明英烈傳

編劇：于伶　導演：謝天

演出地點：漢民路永漢戲院

演出時間本月十五日起

每晚準八時開演

票價：八千元・一萬五千元・二萬元

轟動全球・所向無敵・寸寸緊張・幕幕動人・悍霸之片

十大名片

溫拿公司榮獲金像獎曲折離奇間諜鬥爭大名片

北菲諜影

CASABLANCA

金聲　廣州

兩大院就快放映

亨利保加　英格列保文　保路亨利　三大主演

北菲首府　龍蛇混集　國際間諜　秘密警察　黑市大王　亡命政客　羣英大會　鬥智爭雄

金聲戲院

今天最後獻映

美高梅戰後特別攝製

追述第二次世界大戰

美雷馬隊刺倭勇蹟　魚艇在尼殺英事首上銀幕

血海飛雷

敢為戰片王　稱海鉅之！

夏令時間　一點半・三點半・七點半・九點

明天　藝術寫情片　青鄉碧玉

海院 珠霸

今晚首演

前鋒 劇社

太平戲院　（豐寧路）　留票電話一三八七二

武生王（靚榮）　小生王（白駒榮）

二十年來雙王再度合作領導班霸

金龍劇團

即晚特別提前開台請早入場

先演雄威　六國大封相（武生王靚榮坐架動車）

繼演　冶情奇艷諧趣新劇

龍飛鳳舞

是王作一進禮　雙合第部見。

楚岫雲　馮俠魂　靚榮　白駒榮　綠衣郎　梁飛燕

陳錦新

馳名　錦新

蟹爪筆

環迴力弓弦彈　各文具用品具備

廣州維新路　電話：一二三八七

遺失聲明：本人在事變時遺失民國廿四年七月廣東省立江村師範學校高中畢業證書乙紙，除呈請補發外，特此聲明作廢。韓堅謹啟

今天全市首輪獻映海陸空大決鬥科學偵探機關驚險奇情片王

勇武巨星羅夫畢領銜主演

過龍戰虎　（又名）江血飛黨

比銅頭俠更精彩　比飛金剛更緊張　比神偵探更特色

墨水筆：放射飛電護身！　傳影機：千里吸取真情！

昨日狂滿　今天至緊　請早惠臨

中山戲園

夏令時間　一點半・三點半・七點正・九點正

原名「混身是胆」

今晚正牌原庄開山戲寶

上海妹掛鬚反串陳宮罵曹

衛少芳表演秘傳天女散花

一曲

景

留美同學會合作社飲食部

好面場　公道價　無費雜

適合時代要求　名家廚師　適合消費節約原則

本社專辦

結婚典禮　讌會　鷄尾酒會　立餐會　私人舞會　園遊會

地址：文德路卅九號多寶壽議會　電話：一二三六三

請先預定日期以免向隅

洗染注意

本號代理美國各種乾濕洗衣機器熨機等及原料另起墨漬油漬鐵銹水等均有代售

香港灣仔莊士敦道二零五號華強洗染公司啟

招聘職員

某婦影社招請女職員一名沖晒員二名須有相當經驗

請於每日上午十時至十二時到廣大路十七號面洽

香港加省

特製補腎丸

黃鳳泉臨症卅餘年醫治腎病遺精早洩

由香港遷廣州市海珠南路一六〇號二樓應診

育嗣麟

滋補健腦固精片

儲金所以防窮　儲精能可保命

貧窮尚有復興之日！命絕則無再生之望。故儲精重於儲金。

育嗣麟固精片所以能一鳴驚人者，因其能針對病源，一服即效！（各大藥房均有出售）

婦科調經　千金湯　異曲同功

上海種玉堂大藥行出品

廣州七十三號利華藥房經理

劉漢貞女醫學士

拒談防蘇計劃

嗚謝

許修五醫師割包皮藝術

抗戰期間在昆明服務八年馳名滇黔之

碧澄醫院

今既遷回本市

太平北路二七一，二七三號

電話：一二三九四，一五八八四

法國里昂大學醫學博士　姚碧澄醫師

歷任

法國里昂市立醫院醫師　國立中山大學醫學院教授　國立雲南大學醫學院院長　昆明法國甘美醫院內科主任　昆明碧澄內科醫院院長

碧澄醫院設有愛克斯光機

X光檢查收費三萬元

X光照片每張七萬元

碧澄醫院房間寬濶光線充足，設備近代化，舒適家庭化，護病周到，收費低廉。

羊城人語

新官上任，招待記者，據說：「希望新聞界搜集貪污罪證。」

這個，豈不是助長了「操刀者」的氣燄？

×　×

你懂得什麼是「合法貪污」的麼？

這不僅是一個新名堂，而是某種人的新行為。

×　×

某種人說：「揭發我嗎？當心你的誹謗罪！」

其臟做處，在於不露破綻，你抓不到證據！

×　×

李乘楫終於扣留了。

從此，我「同情」他，因為我不打落水狗。

△司徒豹▽

關於內心美的商榷（下）

寶君

由于人體與其他物體相異的，是它潛具有豐富的生命力，這種生命力的表現，不僅是理智的道德的才識，或情感的愛惡悲歡，最重要的是一種「美」。這種美，就是生命本身的潛能的發射，它完整地表現了生命的內容，它並不依存在人體的某一部份（連臉部在內），它是當這個人體生存的期間，便昇華地放射出來，別人不能純用感官的官能，可以覺察這個人體的某一部份——甚至警如把頭髮，一個口，一對眼睛而探究得到，假如他自己的生命力強烈地和這個人體的生命力相適應，這種美纔可以找到，相滲溶了。

這種美，我打算喚它做「內心美」，或是「精神美」，有人會提到了心和精神，就會陷入了觀念論的圈套，擺出玄之又玄的東西，眩惑人的視聽。其實，我的意見卻是完全否定的。

第一，我以為：這種美是有其物質基礎的，這物質基礎就是人體，纔能表現出來；不過，不可忽略的是：它並不在某一部份的軀體或器官表現出來，而是在整個人體表現出來。我們不能把任何一個器官孤立起來看，一單看一個人的頭髮，或是單看一個人的鼻，也不能斷定這個人是缺乏內心美。祇有把一個人體視為整體，纔可以看到內心美的存在。（這裡我提示一句：唯有人體整個存在，纔能生存，即纔有生命。）

第二，我以為內心美是存在於活的人體，這完全適合辯證法的原則（和第一項同樣）：則我們不能把一個死體來作為一個事物，而應該把事物依一定法則看為運動的；一個活體在這裡，也需要運用到一個人體是依它本身的運動法則（新陳代謝）生存的，在生存的期間，生命是發出光輝了，這種光輝表現在活的人體上，就是內心美。

那麼，我們基於上述的，可以知道：決不會因為一個人體某一部份失去美，而不能表現內心美的；同時，內心美決不能以一個輪廓來表現，美麗的石膏像也不是有內心美的東西。

整個人體的活現，是每一個人都具有的生命，但因為每一個人都具有生命，則人都是有內心美的，有些人特別顯露，有些人隱晦不易看出而已。

內心美雖然存在於一個人自己體裏，但他本人必須由別人發現，或每每在一對親子，朋友之間。

習俗沿用「情人眼裏出西施」的話，也包含很深長的意味，這句話另一個人怎麼會成為一個人的情人呢？似乎很複雜，他（她）認識她（他）的品格高尚，才具淵博，性情良善，面貌清秀，門閥貴種，都不外此。特殊的，而是兩個人體本身細究起來，這個生命力和那個生命力互相滲溶，他（她）自己的心美都適應找到了，便是天下最美的，以這時候自己的情人（她）便是西施，眼裏出的「西施」「美」的象徵。

由此，我們看到一個窮苦的貧女嫁了一個英俊的丈夫，蓬頭垢臉的女郎，或是一個麗子的平凡的男子，娶了一個美色的妻子，而他們卻是非常相愛的，這也不會是奇怪的事吧。

內心美的表現，上可能（即有持軀體表現在形象，美麗）的時候，但同時它抽象的表現在更多的東西，善良的品性，些人最熱烈的內心美射出來時，深遂的有如一團光發射出來，直射進和他感應的人體的心靈，使別的人的生命力滲溶，為兩者的對方擧一手，一投足，這時候的一個姿態。

眼睛流轉的一個笑容，或是一組聲音，都蘊藏有內在的內心美；此外，內心美對方會是最高妙的彈力。藝術，會刺繡，便認為技巧是最；便認為學問，是工具之所必然（包括了情感上對學問，技能，寫文章，通常會生命的發揮了美的體驗從先然），愛好讀書，以後自己方面的，到那裡生活，性格，也不能自覺地所發現的美，是內在潛力（生命）的，適應了生命而生的發揮，步步進求互相的，一生於共，是首先達到最高能的，讓美的，全觀與美的，篇以藝術能讓人，因為求未有滿足…

起是一可愛的…，是獲得值…；一個人的愛情，個人也，情，性得完全的人獲得真正的愛，極惡，也可殺人，盜人放火的，獲得真愛的強的…

友之除了間的友情之外，可以人與人之間的，們的一個心從美的發展到，個兒子愛目現…；天使，他們還很醜，壞，即使她是這樣一個，很愛她的，歸於我，因她愛她的…

朋友是一個人，是女人是男人，是政治家，是文學家，是教師，是保姆，都是由於他們的心美，感召了他們，振撼了的內心靈，共鳴了，這是我們的原故。

（九月十四（完））

遐菴彙稿

陸丹林

（遐菴彙稿年譜再版印行會編印，平裝上下兩冊，非賣品。）

遐菴彙稿，是葉遐菴（恭綽）的門生故舊所編印的專集：前後共出版四次，一為葉氏所編，辰年出版線裝六冊；二為葉氏五十壽辰，第三次洋裝兩冊；三為第一輯至第五輯裝為一冊，今年出版的是第十次…由十九歲起至六十六歲止，為第一輯；由六十六歲至第二輯止，稿中未刊行的，全部合成，都從五十至六十年的文字，彙稿是將…

其中尚有小部分在第二輯出版之後的新作，二輯盡以前漏的收入，稿以前或也是詳細有錯漏的，文字一句可以說是最詳細的。完善的訂本，子了以供參考。葉氏自中國廿六年，民國與末任交通總長，參政等，即始自民國九年，任交通部長，大業，任財政部長，鐵道部長，廣州民政府交通總長，等長、任國民政府交通部長，十一，三十年來，後在主持交通，多為國家的交通大計，有的四十年的最直接中國的交通，一一都由數十篇的政策之關聯，這是一般的…

讀：包含葉氏執政的時候，各項會議的計劃提案，條陳奏草，擬議及提案等，照會呈函電令，著述，演講，公牘，雜著等：詩詞文，藝文，遊記，經文，書牘，雜書等，序跋，祭文，題記，包含了宗教，文化，藝術，教育，政治，社會…等，都是中國文化，各方面的…

他說：「我知道我的一個特點，就是相當的矛盾，我的思想，他從四十年的經過，可以知道，一般人從事專家不能，而超脫不會的事，一切皆不捨…」

有茅說：以先生是將來歷史上的偉人，這部書是他的事功的寫照，是自傳式的記錄…

一歎呢？恐怕就是中國前途的命運吧！我們知道這番話？意在言外，實在是「慨乎言之」的。在此次世界戰爭結束之後，我國正在努力經濟建設之時，而使一位素有經綸抱負的國老，任他伏處一隅，不能不說是建國進程中的一件遺憾的事！雖然近十餘年的一切設施，早在他的計劃中，門生故吏，多能繼續他的事工，為了這，更加使人在仰慕中而有無限的寄意。那麼，當然不只是一部遐菴彙稿，不只是奇文共賞，而是經濟建設的圭臬了。

（九月五日自滬）

法國木刻家——加尼勒訪問記（中）

李波譯自巴黎藝術週報

（以下正文字小漫漶，僅能辨讀大略）

……其他畫家都很熟悉，曾經在全國展覽過，我便改行，後來專心於木刻……

……加尼勒將近一百種的木刻插圖，重版他所作的書……加尼勒又是木刻家……（未完）

暖熱心系

如此功名如此價　半由人事半由天

【二三六】

當是時，葉虹影為革命黨人，以傾濟光，乃盛陳蔡乃煌淫暴，修詞之誠，務篤其實，南人有得其文而讀之，皆為驚心動魄，以為人間何世，乃有此不祥也。春萱龍濟光以殺之，非春萱濟光殺之，彼自不容於天也。於是陸榮廷等既得勢，必欲自起為雄，心懾革命黨足以動天下，必欲自固其強，乃說服為腐蔡鍔，以一衣而討袁者，梁啟超亦不忘，能與革命黨人交自雄，牽引陸榮廷以為壁壘，翻雲覆雨，而人情，而田桑之變者，本無足道，而東渡養病日本，竟死為鬼，以病骨歸葬湖南衡山之麓，至今猶有遺弔於蔡公松坡之墓曰：「是為第二次革命首事者蔡鍔之墓」也！

陸榮廷倡護法既下廣州，大吏奔走，借來七大總裁之役，開府廣州，會南北執事者為中山，雖七大總裁皆主諸孫公，亦知七大總裁有為競名者，弄權者莫甚於岑春萱，陸榮廷欲亂廷掌兵，語笑無異，陸榮廷嘉謀，黨人乃知國事不可為者，岑春萱為陸以濟於民者，然春萱，險是趙藩以代雲南都督唐繼堯為總裁，於是趙藩討論梵典，欲以明哲保身，日過六榕寺，榮廷譽子成名，而善行其險也，居數月，國會議員劉大同以士更時會於六榕寺，以談天下事，臧否人物，侵國，大同抵掌之夜飲東堤南娼樓，為不德，以譏陸不能容，「只聞政令不聞鑊」，乃為詩較切，趙藩恐及於禍，遂為文自謝，為語總裁而去曰：「飲嶺南一勺水，心事昭然，清溟萬里南雲，脚跟行矣」，人以其一時暫避，以為有似而不俚，乃為傳誦。……以更狎遊，陽修蘇軾之，……益狂，諸士更直，以議員籍國會，諸適……「未完」

從龍著雲

大德戲院

電話一二九九九

即映 勇打激緊 武門烈張 西片

豪俠殲仇

麥尼布郎主演 專

下期 左慈戲曹

銀漢雙星

原名：翠鳳艷曲。舞王歌后合演

ANCHORS AWEIGH　AN M-G-M PICTURE

明天：七彩歌舞片

樂斯戲院

最後展映

素華七彩 藝苑奇珍

天長地久

今天兩時。四時。夜八時。九點九。

美高梅幻情片・珍納麥唐娜主演

昨仍狂滿 欲罷不能 祇展今天 勿負眼福

中國戲院 廣州戲院

中國【日】一時半 三時半【夜】七時半 九時三

廣州【日】二時正 四時正【夜】七時九 九時半

聯映 日七彩 卽部全

傳友七姑雪

華電公司出品　漫畫長片　故事七彩

成而事所作故林格家大話童據根作傑心精尼斯狄路和手聖畫

紀錄最高收入持保世界影壇巨構　驚震藝術靈活人七友小仙動聽入歌名

Snow White and Seven Dwarfs　真美版

邵洛滔 潘敬祐 律師代公記隆絲織廠懸紅國幣五百萬元購緝偽冒帆船牌紗綢啟事

據該廠負責人區榮通委稱：本廠帆船牌絲織紗綢經商標局註冊出品優良，向為各界仕女所週知，惟近有不肖之徒竟敢偽冒本廠出品，從中漁利，社會人士偶未細察，每受所愚，實堪痛恨，嗣後如有查悉偽造仿造本廠帆船牌商標，密告本廠或本廠法律顧問邵潘兩律師事務所因而獲案訴究者，即謝花紅國幣五百萬大元，正貯款以待，決不食言，各等語，查尚適法，合代通告如右

公記隆通訊處佛山衙前大街廿五號　電話叁肆陸號

邵洛滔 潘敬祐 律師事務所　廣州市靖海路五十三號二樓 電話：一七一九二號　大新路二百七十一號 電話：一二八二五號

通知收回舖屋啟事

本人自置舖屋一間，坐落高第路第六十八號門牌，於民國卅五年六月一日租與何瑚司徒淵共担保人為司徒澤陳安和堂，訂明租期一年，於民國卅六年五月卅日期滿，業經屢次通知均置若罔聞，茲為收回自用起見，除呈報漢民分局外，特再登報聲明通知，務須尅日遷出，否則所有責任均由担保人是問，此啟　陳平 陳安和堂 陳梁氏啟

樂善戲院聯益公司（原日利羣公司）啟事

本公司創辦於民國廿一年至今歷有年所，茲各股東召開董事會議，已決將全部營業清算，凡聯益公司及前利羣公司股東務希於十天內（由卅六年九月十五日起至廿四日止）携同股份部據前來本院二樓客廳登記，逾期不來登記，乃屬自動放棄權益，是為自愧，特登報聲明，以免後論　樂善戲院聯益公司董事會啟

遺失契証印章等聲明

本堂置有舖業一間，坐落三水縣西南鎮中山中路新編門牌一七七號之一（即泰興棧右隣），事變時在鄉遺失紅契及土地登記印章等件，現除呈報地政局補發新契外，若別人拾得遺日契據，一律作廢，特登報聲明　潘永裕堂啟

鄧志培向梁寶衡君道歉啟事

大行志培因生意事項，一時誤會，在長堤和記飯店與梁君寶衡發生衝突，現自知不合，幸蒙親友調處，亦獲梁君諒解，謹此登報用表歉忱

聲明作廢

本人等戰前將自置本市東沙馬路墳頭崗各地段向市立銀行抵押，計有第十八號地段財政局頒管業執照地字第一〇九五號土地局不動產登記確定証字第四一八〇號各一張，第十九號地段管業執照地字第一〇九六號登記確定證字第四一七九號各一張，第廿四號地段管業執照地字第一〇九七號登記確定證字第……號各一張，第廿五號地段管業執照地字第一一〇六號登記確定證字第……號各一張……共地七段，因經戰事均已遺失，除請廣州市銀行呈請地政局補辦業權證明外，所有上開證照特此聲明作廢　許諾 許若 許三啟

靳為梁先生主辦 時中高級補習學校 招生

標準國語兩月畢業中小學教師商店職員不可不學

校址漢民路白沙居黃花紀念學校內簡章備索報名從速

統一國語講習所 師範 普通 夜班 招生

欲考升有名之大學或中學者須作充份準備在時中學校補習保得時半功倍之效

校址：教育路興隆坊　校長：潘惇炤

國立中山大學畢業同學主辦 鶴鳴補習學校 招半費免費生

教授任教　中，英，數，理，化，升初，升高，升大

學費：廿萬元　校址：上九路六十四號

市橋文化書店

由上海辦到小學國定教科大量供應，特別大廉價各種文具同時大減價批發零沽一律歡迎，兼代理大光現象商報告白

先慈周太夫人之喪辱蒙

各親友寵賜既唁再荷 駕臨執紼高誼隆情歿存均感 肅此鳴謝伏乞 矜鑒

棘人賴劭昌 賴恬昌 稽顙

星島美容院

地方雅潔，座位舒適，招呼週到，儀器新型。

經已開幕　（即南國酒家右隣）

南市十八甫 一二五號

買園田連屋聲明

本堂憑中買受王然堂馮畹馨有菓園田一段連屋一間，坐落番禺招村鄉土名區公路門牌一百五十三號，所有磚瓦木石門楣窗門椽桷大小樹木一概在內，當經交易立帖，於本年十月八日立契交易，如有任何糾葛係原業主理妥，一經交易概與本堂無涉，除標貼特此聲明，以免轇轕，未清，異議者務希於期前與實主理妥　周成堂啟

花柳疑癥注意　血毒惡癬救星

惟聖醫克格博士發明

奧卡純藥片　方能根本治癒永不復發

面耳紅熱　肌膚痠癢　虫行蟻走　眉髮易脫　皮肉浮腫　紅斑麻痺　等狀形似瘋毒　不論血毒惡癬發生花柳傳染或類瘋惡癬所致皆保証全癒，因此藥經醫界嘉許，各國大醫院實驗治癒已達千萬人，且安全功力均勝針射，至花柳發生之瘡疔，橫痃杙果骨痛等病，更能一掃無遺

每盒五萬二千元　各大藥房均有代售

用藥指南 日間但絕不能治血毒花柳病各症故患此病者不可不以奧卡純為獨一無二之救星

奧卡純 藥片原裝縮小圖樣

治理肺病醫生 曾少珊 贈咳血

痰喘破金潮熱止咳止血　到診免費　龍津中路

遺失啟事

本人于民國十八年間在財政部任職，送審奉銓敘部核發委任一級瓶別証書，嗣因抗戰期間隨部西遷，原發證書遺失，除呈請補發外，合登報聲明作廢　楊壯飛啟

遺失聲明

本人於本年六月間遺失去廣州大學學生証，學號為三十三十經字二十號，除呈報學校當局補發外，特此登報聲明作廢　廣州大學經濟系學生周培基啟　三十六年九月十五日

遺失啟事

茲遺失粵中師管區司令部頒發本年二月十七日三等正軍醫派令一件，除請補發外特登報作廢　薛家駰

買舖聲明

本堂憑中買受湯天福自置吉舖一間，坐落本市東堤分局段內文德南路門牌第三號，所有上蓋連地深潤四至均照土地登記圖為準，經已立帖交定，準期本年九月廿五日立契交易，如有一切轇轕，希於交易期前與賣主理妥，一經交易，概與本堂無涉，除標貼外，特登報聲明　李五枝堂啟

梁華清重要啟事

本人歷充軍職，向均奉公守法，近聞有不肖之徒假借本人名義在外招搖詐騙金錢，實屬妨害名譽，特登報聲明，希各方人士勿受其愚為荷

糖廠機器出賣

茲有製糖機器全副出賣，有意承購者請向李市河南鰲洲正街三十四號戴君接洽

眼病不用畏 現有李陳濟

眼科李陳濟 伉儷醫師

是國之良醫，眼之救星，抗戰時期歷遊西南各省，兼任軍政及各慈善機關眼科醫師，挾術救育到處有眼救星之稱，其醫術高明，經驗豐富，久已馳譽寰宇，蜚聲載道，人所共知，其為術也，用茲代刀，不旺手術即遠，頑膜及砂眼，點茲即可全愈，既無痛苦，又覺安全，一切奇難眼疾，咸有專藥醫治，無不著手成春，本年夏初，家兄來部，據云舍弟患眼病數年，兩眼浮腫，繼起白膜，百醫罔效，余素知醫師之高明，商請救治之法，蒙發藥數劑內服外點，囑照仿單施用，現接家人來信，舍弟眼疾用醫師之藥，現已全愈，光明如故，其醫術之神奇，不得不為之介紹，現代發傳單以彰大德，並介紹患眼疾者知所問津焉

陸軍九六六一部隊副團長王秀勳介紹

醫師診所 廣州市泰康路一六六號

京華營造廠更換經理人及廠章啟事

本廠前已呈請工務局備案，領有營字第一〇二八號營業登記證，今因前任經理因事務關係，無暇兼顧，改由趙顯思接任，並更換花邊矩形廠章以前登記之長方形橫字圖章，自登報日起作廢，及遷往河南新民十一街十七號繼續營業，除具呈工務局備案外，合行聲明如上　京華營造廠啟

結婚啟事

我倆情投意合，經徵得雙方家長同意，定於九月十六日在香港結婚，特此敬告諸親友　程向榮 陳素英 同啟

買屋聲明

本堂憑中買受伍炳安炳麟自置吉屋一間，坐落本市惠福分局段內迴龍里第七號，上蓋連地深潤四至均照登記圖證，經立帖交定，准期國曆十月一號立契交易，如有任何轇轕事情，請於交易期前向賣主理妥，一經交易，概與本堂無涉，除標貼外，特此聲明　孔守禮堂啟

西關大廈出賣

面積三十二井餘，前兩間，後三間，兩層，三進，地點適中，建築完整。請問西堤海關右街一號三樓龔振祺律師事務所

省府委員廳長補行宣誓就職

羅主席監誓並剴切致訓

【本市訊】省府民政廳長黎朝陽，建設廳長謝文龍，秘書長丘譽，委員周景臻，馮次淇，人處長江完白，田糧處長黃秉勛，社會處長李東星，衞生處長朱潤珠，新聞處長黃蔚民，地政局長郭漢鳴，農林處長劉禹輪等，於昨（十五）晨九時，假中山紀念堂舉行宣誓就職典禮，到各員及省府各廳處室高級職員共一千二百餘人，由羅主席代表中央監誓，事前各宣誓人員先將誓詞簽名蓋章，九時開始行禮如儀，宣誓人監誓人相對行一鞠躬禮，即由宣誓人肅立舉右手宣讀誓詞，誓畢，由監誓人羅主席致詞：首謂今天是本府委員兼廳長及各處長補行宣誓就職典禮，本人代表中央監誓，乘此機會提出四點與宣誓人員及在座省府同人共勉，第一：凡是高級行政主管就職，照例須依法宣誓，此是爲國家規定之手續法令，但尙有其他重大的意義，在形式上爲重法，在精神上及意識上，爲對職務及崗位盡忠，爲決心遵守法令，嚴守法令之表示。第二：今天宣誓人員除李處長（東星）因公於今晨飛京未克參加外，共有十一位，均爲負省府各廳處政務重大責任，爲協助本人推行省政，爲本省三千五百萬人民服務，同時都受國家培爲國家服務之高級幹部，且均爲國民黨[illegible]，都在本黨五十年來奮鬥的過程中，起碼有廿年以上，亦可說都是高級幹部，[illegible]有主義政策和政綱，[illegible]在黨史上[illegible]，故在國[illegible]，都很奮鬥，今天[illegible]愉，在黨史上亦可說[illegible]不過是補行宣誓，同時過去已開始工作，各員每一單位多言責任成績，今後宜在「爲民保證」[illegible]，以事實及力量爲民服務，之古訓，吾人必須負起後期革命的使命，第三：爲後的革命障碍，第四：廣東目前情勢，今後必須以撲滅奸匪爲當前最重要工作，以推行本黨的農村經濟政策，誠團結本省行政之一大障碍。黨政保障人民，綜合上述四點，希望諸君在本省已有經濟綱領爲民潛入精神工作，匪之武力，綜合上述四點，希望諸位十一位同志在黨的[illegible]下決心從事努力奮踐，至十一時半禮成。

廣州新造凱旋電船 沙溪遇刦

護航兵寡不敵衆被繳械　搭客損失約共達一億元

【專訊】行走廣州新造綫之凱旋電輪，昨（十五）日上午十時，駛至沙滘河面，被海盜十七八人騎刦。[illegible]南海人）、陳珠、江[illegible]。該輪當時[illegible]，新造開行後，搭客[illegible]約共計[illegible]，全船搭客[illegible]，致不行，客相[illegible]，該輪護航兵士[illegible]，被繳去槍支[illegible]，計被刦去[illegible]現款及物品約值一億元，[illegible]被刦者有陳西美、羅耀權、黎志寬、陳漢祥、鄺錫德、李搭則、蔣偉文、黎英、陳添、李冠成、羅十八、等數十人。（社）

今日槍決

日戰犯前田

【專訊】日戰犯前田三郎，曾任日本第八聯隊第一大隊長，時駐海南島樂會縣，該隊派駐[illegible]江市，[illegible]有計劃之屠殺，及有肆意破壞財產等罪，經前行轅軍事法庭審訊終結，判處死刑，昨奉國民政府主席蔣核准，定今（十六）日上午十時押赴北郊刑場，明正典刑。

又訊：戰犯增木欣一（日本第卅七聯隊第一中隊長），本日（日本第四聯隊第四中隊長），亦經公審終結，定今（十六）日宣判。

蔣主席金像 在穗展覽

【中央社訊】港九華僑各界人士，於前年港九光復後，即發起港九僑胞以獻金鑄蔣主席像，爲紀念領導此次抗戰勝利之勳勞，藉表海外僑胞擁戴之誠意，當時全港九僑胞一致響應，紛紛捐獻，並組織委員會，決由商家陸續圖理其事，請留美名家黃[illegible]負責，鑄像由黃圖文化企業公司承鑄，歷時一年餘之精力，始在港鑄成此重近六十[illegible]之全金胸像一座，嚴肅高偉，[illegible]，石座已耗款千餘萬元，座前刻有像贊文記云：「爲國之首，爲軍之師，爲民之師，黨之[illegible]者，赫赫威儀，巍巍峻德，削平軍閥，鞏固邦基，八年抗戰，卒挫東夷，安內攘外，民意皆歸，愷悌君子，福履綏之，功業昭垂，勳名彪炳，國民政府主席蔣鈞鑒，港九華僑范金敬獻，年八月穀旦」，現該像全座模型已由承鑄之黃圖文化企業公司運抵本市，於今（十六）日在該公司開業二週年紀念日典禮中陳列，公開展覽一連七天，歡迎參觀。

粵路貪污案 有擴大可能

各大站長紛有調動

【專訊】自粵漢鐵路大貪污案發生後，該路運輸系統各段長及各站長，均被牽連，該路局長杜鎮遠，該案或有擴大可能。現該路準備沿路查察，明（十七）日由京來衡陽，以下各大站長，隨行有交通部調查人員，現決定派黃沙站長孟維充接任衡陽站長，遺缺派衡陽副站長黃憲彰接充，黃沙站長朱若健調衡陽運輸段工作，所遺缺改派烏石站長歐駒接充。（生）

員警水陸出動 大捕流鶯

珠江河面拘捕卅人　太平段內孥獲十人

【專訊】昨（十五）日晨二時許，穗警局分派大批員警出動捕捉私娼，珠江河面是晚亦由警二分局派員在沿堤一帶，計共拘捕卅人，計：陳氏（三十八歲番禺人）、葉潤蘇（十八歲番禺人）、潤青（十八歲南海人）、伍女（十八歲番禺人）、周好（十九歲番禺人）、梁七妹（十六歲番禺人）、陳惠蓮、羅[illegible]、林貴珍（十五歲番禺人）、黃珍（十八歲南海人）、黃珍（十九歲南海人）、黃潤（十九歲南海人）、金笑（十九歲南海人）、李陳珍（廿五歲南海人）、黃好（廿二歲南海人）、萍黎（廿二歲順德人）、五見（廿二歲南海人）、梁結平（十九歲南海人）、李好（十八歲南海人）、黃好（十八歲鶴山人）、陳劍芳（廿八歲南海人）、梁金（廿八歲番禺人）、楊笑（廿七歲南海人）、郭貴（十九歲南海人）、鄧善文（廿二歲南海人）等卅人，此外尙有嫖客陳江、黃保如、楊錫藏、[illegible]四名，昨午解送總局處辦。（社）

【又訊】太平分局昨（十五）晨在各樓共舉獲私娼，計有燕霞（廿六歲番禺人）、文（廿二歲新會人）、陳婉（廿二歲順德人），又在金門酒店拳獲李少邦（廿五歲）、陳環壁（廿五歲）、蔡萍（廿五歲）、南海（十八歲南海人）、二番禺、陳碧、侍役劉煊等八名，帶同局訊後，皆自認充當私娼不諱，解送總局辦理。（培）

各三娼句頭餘客鏡，時私娼錦（十二）在[illegible]，七（廿七歲東莞人）、三（廿五歲南海人）、何氏（卅四歲新會人）、陸雲勝、梁五（十七歲番禺人）、黃女（十九歲南海人）、陳銀鳳（[illegible]）

救濟米船 偷運私貨

【專訊】地院提起公訴　檢察官，受理善後救濟總署廣東運輸處「KIA」鐵甍船載運救濟米船主陳友及水手鄭九等，何北帶串同偷運私貨，於本年四月，經偵查終結，檢察官何提起公訴，移刑庭審理。

穗直稅局今日交接

接管各科人事派定

【本市訊】市直接稅局奉令改組爲直轄局，新任局長韓汝智，定今（十六）日接任，該局長李秉權，因案被拘，所遺事宜，由區局代秘書馮文經接收代行，派該局新任職員已暫時派出溫耀祥、鍾偉、莫朝豪、梁靜寰，分別接受第一二三四科，計室主任已由財部派鄺國材任，人事室主任顏國材[illegible]，其餘尙未派定。

越秀北鉅竊案

昨日人贓並獲

【專訊】省府視察王特生，住越秀北路一百號，前（十二）日被匪潛入宅內，竊去鉅款，損失甚鉅，昨（十五）日下午五時，由直屬探隊在東堤三六號會堂警衣物一批並獲大犯李海軍（廿六歲）、單花名禿驢（卅二歲），匪廣居（卅二歲），拿獲解返探隊辦理。（培）

市庫收入柒拾餘億

僅得戰前五份之三

【革新社訊】市財政局長陳秉鐸，以從政黨員身份出席國民黨廣州特別市黨部紀念週，作財政施政報告稱：本市復員至今，收入共爲四百餘億元，初每月約億餘元，八月以後預料本年八月份收入六十餘億元，表面上看財政收入數字頗有進步，可達七十餘億元，但戰前月收四十餘萬元，與現月收七十餘億比較實際數值，僅得五分之三。

抗戰官兵人民 褒揚條例頒到

【本市訊】省府頃奉中央頒到褒揚抗戰官兵人民條例，轉飭各縣市政府知照，茲誌其原文如下：（一）凡抗禦外侮，忠勇殉國之官兵人民，依本條例褒揚之：一、著有殊勳者，二、臨危不屈者，三、守土負傷或殉難者，四、以身殉國者，五、因抗敵而受敵人之殘害或殺戮者，六、致力抗戰著有勳績者，七、因守土傷亡者。八、其他忠勇義烈事蹟足資矜式者。（二）褒揚方法如下：[illegible]

張嘉璈昨午飛抵穗

視察中央銀行業務

【中央社訊】中央銀行總裁張嘉璈，昨（十五）日下午三時，乘中國航空公司T55號專機抵本市，在白雲機場着陸，行轅張主任代表秘書長黎鐵漢，省府羅主席代表王處長衡，廣州市長歐陽駒，財政廳長杜梅和，中央銀行廣州分行經理，廣東省銀行行長，廣州市銀行，農民銀行，中國銀行，交通銀行，郵政儲金匯業局，鐵路管理局，電信局，廣東省銀行行長，各銀行經理，及各界代表等百數十人，到機場迎迓，張氏下機後，與歡迎者一一握手，旋即分乘汽車赴長堤中央銀行休息，晚八時，[illegible]設宴爲張氏洗塵，張氏在本市約留十日。

張氏來穗主要任務

【天下社訊】中央銀行總裁張嘉璈氏，此次來穗，所負任務重大，其主要者：（一）視察該行業務，及考核內部分行成績，（二）指導華南之業務管理，（三）會同出入口管理委員會之成立問題，如何從新外匯問題。

廠禁機關部隊 佔用校舍

未有佔者應預防

【本市訊】省府頃奉行政院令，以學校校舍爲教育場所，嚴禁機關或部隊佔用，其現正佔用者，應即督飭遷讓，以利教育，省府經轉令各縣市，該管境內如有機關或部隊佔用學校校舍，應即督飭遷讓，如尙未有被佔用情事，亦應預爲防止。

左：一、國民政府明令褒揚，或內政部題頒匾額，二、國民政府題頒匾額，三、省政府題頒匾額，四、公葬或建立紀念碑坊，五、事蹟宣付國史館，或列入省志縣志，（三）褒揚之事蹟應由主管機關詳填事蹟表，呈由內政部核定，（四）受褒揚人之名譽，該管地方政府應轉請褒揚之表彰，並得以其遺族依法給予恤金或撫卹金，前項獎恤金支給，特恤[illegible]。

汕郵匯局經理 程毓岩舞弊

總行派員密查証據確實

【汕頭通訊】本市郵政儲金匯業局汕處經理程毓岩，近因非法撈收大量申匯，轉售與某銀行及各商號，數共數十億元，經該局員工列舉事實，呈控於上海總局，舞弊中飭由穗分局派會計課長梁鏡如，於昨天乘中航機返汕後，對舞弊經過，搜集相當證據，業經偵查結果，程有不法行爲，以該局本年七月廿七日匯出滬款十一億元，即由某銀行押到現款，交由該行交當日牌價，爲八八、五元，而該項獲利竟達九二元，案中取得證明，此項舞弊已開程氏與某銀行之合作，同事多不能諒解，爰經滬總局更調新經理，並核准九月一日調程氏返滬，業奉令故程氏始出此舉云。

都城奸匪 盤據白木村

【都城訊】都城隔河約廿里許白木村，有奸匪二百人，十二晚洗刦該村，[illegible]穀糧食，[illegible]牛、晨牛十[illegible]，現派兵圍勦中。

中山大崗河面 發現定風猴

居民互相戒備

【文化分社訊】中山縣二晚八時許，大崗河面發現一黑毛茸茸重約百斤之怪物，目炯炯如電，從水中躍出，迅向瀏泊該處大良運糧船，伏廚房偷竊食物，船上多人各持竹竿衝向追擊，該猴知覺，霎時跳入水中，又前星期，該處對河靈山保興棧杉店舖尾亦發現同樣怪猴，一般舟子云：此乃定風猴，能在水中作祟，附近居民互相戒備。

奸匪竄翁源江鎮 竟勒收鄉民賦穀

【翁源通訊】縣屬江鎮鄉，因距與邊界，故時有奸匪出沒，八日晨，突到奸匪百餘，攜有槍百餘支，向鄉民勒收賦穀，被勒收者達一千八百餘斤，鄉民不堪，已派隊前赴追勦中。

惠糧管處貪污案 蕭其超畏罪潛逃

【惠陽訊】惠糧管處勒收谷米不出規數，經人告發，處長蕭其超，主任等事發後，畏罪潛逃，該處長亦被控以舞弊，[illegible]，現將該處所存之四千斤穀予以封存，再行查究，現在並被案內勒收糧之商號船戶，以其食水案已揭發，紛起檢舉云。

惠陽開始競爭選民

【惠陽訊】惠陽競選國大代表立法委員者，黨員登記十日起截止。

南始橋樑被匪破壞

【專訊】南雄訊：連日南雄至始興段橋樑，已全部被匪燒毀，交通當局已加緊派員搶修，但前修復，又爲匪徒破壞，損失甚重。（生）

北江秋潦 退而復漲

【清遠通訊】最近因西江秋潦水勢洶湧，致影響北江水流退而復漲，晚造秧苗多已種下，沿河一帶一片汪洋，低窪之田野，所有禾苗什糧淹浸一空，如清遠下游山塘德和鄉附近一帶損失尤爲慘重。

粵八十八縣市 已成立參議會

【本市訊】據省府民政廳消息：本省各縣市參議會，今年已成立者有九十八縣市，計本年七月份據報已成立者有台山、汕頭、南澳、七月份據報已成立者計八縣：番禺、中山、增城、新會、順德、三水、海康、連縣、[illegible]，已成立者有八十八縣市，其餘尙有最短期內一律成立，嚴限期成立云。

[illegible]復判，昨批示該處：「該處所請，顧檢察官何慕堯並未申敍不服之理由，且原判亦無不當之處，所請應毋庸議」。（法）

黃謙益案

楊克和請覆判　法院着毋庸議

【專訊】前廣州經理所管理黃謙益貪污一案，被告楊克和經地方法院審訊終結，判罪後，楊向法院聲請覆判，[illegible]。

辦法實施後，外匯走私，能否加強（四）不爲黑市所操縱（五）走私問題，（六）如何使僑匯不致流入黑市及逃港，（四）視察華南嚴重經濟等問題。

工作展開

各縣主任督導員派出

義務勞動督導團

【中央社訊】本省義務勞動督導團，連日分別拜訪各機關首長，商訂督導事宜，並以發動全省義務勞動生產，建設該團設八個督導區，各縣即日開始工作，朝天路陶利順，各縣主任督導人選如下：汕頭市：郭義方、湛江市：符綺初，開平：馬達雲，台山：丘雲，番禺：容[illegible]，中山：楊[illegible]，文[illegible]，順德：姚樹松，新會：朱達仁，赤溪：李[illegible]，增城：張仁文，樹芳：黃坤山，曲江：黃[illegible]，連縣：陳勵餘，化縣：彭[illegible]，海南：陳雄，仁化：謝[illegible]，樂昌：古拯中，翁源：李[illegible]，仙[illegible]。

番禺粮政舞弊案

伍議長有所聲明

【本市訊】番禺縣參議會伍議長，關於番禺粮政舞弊案昨有所聲明云：

黃委員玉明 岳母昨逝世

【本市訊】廣州市黨部黃代主任委員玉明之岳母，於本月十五日辰時在寓所逝世，定十六日正午大殮，十七日正午安葬，即日發引，家司在大德路粵光製藥第一號墳場。

弊案，自經各報記者多方[illegible]，各縣長撤職查辦，後，決定派員前往[illegible]來寓訪問，余因爲[illegible]，懷地方，出自善意，故亦樂舉所知，奉答，惟近日各報所載，多有錯誤，余之談話，所述時，余說話之意旨，當時記者轉述陳縣長發表，爲答辯者：謂馬科長擅挾票據而起，逃匿無蹤，追調查，外勤，除下鄉催糧外，時亦來廣州，曾一廢茶，爲陳縣長邀往國泰飲茶，事實之爾，以見陳之談話，殊非事實，報所載，關於此案前，此各報所載，亦多差錯，經過情形，於外間者，其來源複雜，即閩自盡因採訪言之，大抵以余所言。

災黎多損失重

欽縣月初大雨成災　屋舍基圍被沖

【合浦十五日專電】欽縣本月初旬大雨成災，山洪水急，小河氾濫，附近鄉鎮屋舍被沖毀甚多，災黎損失頗重，公路橋樑八九座遭沖毀，剛始達七十五天之杯橋竟遭浩劫，貨車十餘輛受阻，基工亦須修復橋樑，工程浩大，短期內難以通車，現經呈請有關當局撥款修建。

社會一角

△警局招領昨晚童程金城獲
稱：十五歲，增城人，父母均去世，覓姊不遇，無處投宿。

精神不佳，易致誤聽，聲音細小，亦或有之，若爲陳縣長在市黨部在席[illegible]，及各記者發表談話，任意[illegible]，招待報界，口頭報告，書面談話，間表者將種種事實混亂，尤足淆觀聽，作原擬將余在省府詳覆，但今將案移交法院辦理，且余之答辯，爲有所聲明，迄今法院[illegible]追查，本欲再有所談，時來如經法院詢問，將所得資料，自可盡量供獻云。

△昨午四時半，五甫三巷第十號因十覺，證明後放行。

焙物燃着，一時火[illegible]，損失輕微。

△實華路天好堂營業稅，昨經稽徵處因積欠營業稅甚鉅，派警前往勒令停業。

△恒安拖渡，昨（十五）日由廣州中山之來往，被海關檢獲大批私貨，計爲顏料、香烟等值數千萬元。

△番禺縣府警局總務科長李鴻圖，被控傷害范炳榮一案，地院昨經派員驗傷，候偵訊。

廣三路上柏站 鐵軌被水衝斷

【南海專訊】連日西潦暴漲，河流湍急，廣三路上柏站附近之木橋鐵軌，已爲潦水所浸，因地勢甚低，目前因不堪流水衝擊，致被斷，鐵軌數日來車經該處無法通過，迫得兩面接駁，方可通過。

△昨晨九時，有苦力多人分挑鐵器十餘擔，行經河南鳳凰崗，警士發覺疑爲其來歷不明，後放行。

△宿八間巷第二號住客李少好（卅四歲鶴山人），昨（十五）晨被匪潛入，竊去洋毡一張、布衫褲四套、金耳環乙對，共值幣三十元。

順德看守所 催請撥囚粮

【順德通訊】縣地方法院看守所，囚犯囚粮，經該所所長借向龍江、潘衡、裕記各米商借米，財部未匯到，近因糧價日昂，近因龍江四出借貸，亦已借到，而米業公會，吾人聞借米不予諒解，現聞該所因犯恐有不安之形，特急電呈高院長催請急撥囚糧接濟云。

著匪袁科解辦後 六邑民衆甚注意

【雷雷社訊】著匪袁料，已解辦廣州保警，處後，但未宣判，近據六邑民衆對此案進展甚注意。

東南西北

▽三水訊：本縣決定本月底結束各縣防辦事處。

▽三水訊：縣訓所工作，遣缺以鶴山原股長陳任賢調充，經於十四日分別離職到差。

▽電白訊：縣府第三科長謝晉被撤職，遺缺由李潤年接充，在李氏保電白人，服務地方教育有年。

▽都城訊：此間街道被西潦淹浸過半，搭客開街市三倍，米價上漲，牙古每司觔三千五百元，早米二千七百元，雞鴨大豬價亦昂。

▽高明訊：縣邊境有奸匪三百人企圖侵犯模樣，已加緊戒備，治安秩序良好。

▽高要訊：肇慶潦水浸至江濱馬路，大小客艇均泊上路面。

▽高要訊：十二晚大安拖渡駛上高要界三灣口河面，被匪截擊，幸脫險。

▽高要訊：永安城豐樂大圍沖崩，秋欄一片汪洋，災民甚衆。

▽石龍訊：龍太行車公司轄莞太莞龍兩線，自開辦以來，收入不少，惟入夏後洪水爲災，路基間有被冲壞，在車廂內有如翻天覆地之震動，現莞龍相距僅廿餘華里，收費竟達一萬二千元。

▽石龍訊：石龍太平路陸羽亭茶室，十日忽被學生一批於清晨到該樓將全部座位佔據，直坐至十時始揚長淨飲而去。

▽東莞訊：本縣名流邑紳以國大選舉期間迫近，不斷派人奔走各地，本截至目前止既登記參加北區國大候選人者，計有徐景唐、李揚敬、王若周、陳逸夫等四人，參加立委候選人者有王光海、徐直公等。

▽東莞訊：縣教育科長袁霖辭職照准，改委何自芳接充，縣救濟院長卓紹廷辭職，改派縣黨部幹事何彰興接任。

▽揚恐：參加競選國大代表者有譚大弊、楊紹隆、羅偉、丘新民、黃道南、溫淑周、張北海、任國榮、李六員、宗明三員，現各員已開始活動競爭選民。

本市災區重劃範圍

【自強社訊】市政當局計劃重劃市區災區範圍，連日由工務局地政局會同各機關實施劃分，現經決定範圍如下：

西堤：（東便界線）自太平南路與太平路相交處起，沿仁濟路、太平南路，至西堤二馬路，沿西堤岸止。自十三行路口至南行，經西堤二馬路口，西堤岸止。（西便界線）自西堤[illegible]，沿基涌、澳門碼頭、港澳碼頭、西堤岸、招商局碼頭至沙基涌相交處止，沙基涌與西堤岸相交處起，沿六二三路[illegible]至沙面橋、西橋止。

海珠橋北岸：（東便界線）自沙基[illegible]龍下淑街迴過穿淑街，經沙街，至正門東便界線堤岸，起至淑正學校、南便界線堤岸止。

（北便界線）自沿安路口與杉木欄路、西便人行路至杉木欄路口起，經三行橫路口，與新行路相交處止，自杉木欄路口經十三行、北便路、至豆欄、東行街、口至靖海路口、與新樂長木、故衣街、過經靖海路口至[illegible]。

黃沙：（東便界線）自大同路、横沙、叢桂里，自大同路口起，經西行街至九曲巷，東轉西行至大巷、大同路，至六二三路轉，至堤岸止。[illegible]

[illegible]

南堤：（東便界線）自東濠口轉[illegible]

張總裁抵機場與歡迎者握手　戴帽者爲張氏（李景開攝）

本報編印

中國憲政手冊 業已出版

每冊國幣二萬五千元

參加選舉・競選・及辦理選政者・不可不備

大光報發行　本市各書店報攤均有代售

律師梁國任 余燕伯 譚超倫 代吳耀文 劉寶倩 和解聲明

據上開當事人委稱吳耀文對於坐落本市光復中路四十三號舖房一間與劉寶倩訴訟一案，現經協議和解，由劉寶倩將上開舖房所有權涉訟，請確認所有法院執照紅白契據確定証登記印鑑等項悉數交回與吳耀文收領，同時由吳耀文將業與吳耀文無涉，除具狀廣州地方法院撤除訴訟，聲呈永遠余譚律師事務所：惠愛中路一七六號二樓　電話一二七三八

梁律師事務所：忠佑大街二號三樓

律師鄺和歡代朱自謀聲明買業展期交易

據稱前向福厚堂陳見買受其自置坐落粵華東一街門牌第十號屋原定期九月十五日交易，因賣主手續尙未理妥，茲訂明展期至本月卅日以前交易，除在定帖內由賣主簽字註明外，請代登報聲明等情，查核無異，合代聲明如右。事務所：廣大路廣大一巷錄園

律師夏楚章代夏務本堂通告兩廣夏氏宗親到下列地點登記

（一）漢民北路三十九號二樓夏楚章律師事務所（二）大德路二一七號發祥號（三）大德路華德里六十一號夏錦號先生（四）楊巷海沙砂十七號夏漢雄（五）六二三路嶺安路十七號美華印刷公司夏時春